

編號：CCMP100-CP-001

## 中藥處方應使用之藥材基原研究

何玉鈴<sup>1</sup>、張永勳<sup>2</sup>、高駿彬<sup>3</sup>、林玉茹<sup>1</sup>、吳坤璋<sup>2</sup>

<sup>1</sup>弘光科技大學 護理系

<sup>2</sup>中國醫藥大學 中國藥學暨中藥資源學系

<sup>3</sup>新生醫護管理專科學校 護理系

### 摘要

行政院衛生署公告 200 種中藥基準方，使中藥方劑組成統一，唯其中一些多來源藥材，如牛膝、防己、木通等藥材仍未明確規範其使用品種，未能達成制定基準方之目的。

本研究分二年進行，去年度完成六味地黃丸等 100 個中藥基準方處方中應使用之藥材名稱之探討，本年度討論聖愈湯等另 100 個中藥基準方中應使用藥材各項之探討，並於 100 年 3 月 22 日召開產官學諮詢小組會議討論。另於 100 年 8 月 2 日召開第二次諮詢會議討論可同時提供食品使用之中藥材之藥材基原。本計畫也於 100 年 11 月 6 日（日）假弘光科技大學舉辦「中藥製劑品質管制研討會」。共有 241 位國內中藥界人士參加，將計畫成果加以宣導。

藉由本計畫之執行，可提供行政院衛生署中醫藥委員會將來在處方中應使用之藥材品種之規範建議，並提供市售誤、混用藥材正確基原，提高處方應用藥材品項之正確性。

關鍵詞：中藥基準方、基原、誤混用藥材

Number: CCMP100-CP-001

# The Origin Studies of the Constituent Herbs in TCM Compound Formula

Yu-Ling Ho<sup>1</sup>, Yuan-Shiun Chang<sup>2</sup>, Chun-Pin Kao<sup>3</sup>, Yu-Ju Lin<sup>1</sup>,  
Kun-Chang Wu<sup>2</sup>, Yi-Chiann Chen<sup>3</sup>, Yi-Wen Chang<sup>3</sup>

<sup>1</sup>Nursing Department, Hungkung University

<sup>2</sup>Chinese Pharmaceutical Sciences and Chinese Medicine Resources, China  
Medical University

<sup>3</sup>Nursing Department, Hsin Sheng College of Medical Care and Management

## ABSTRACT

The Department of Health, Executive Yuan promulgated 200 TCM formulae to be standardized for their composition consistency. However some crude drugs come from many origins, such as *Achyranthis Bidentatae Radix*, *Stephaniae Tetrandrae Radix* and *Akebiae Quinatae Caulis*, etc., and which species to be used has still not been specifically regulated. As a result, standardization of formulae is yet to be achieved.

This project was divided into two years. Last year, in depth discussions on 100 formulae including the six-ingredient *Rehmannia* pill were completed. This year, discussions were made on the other 100 formulae that included *Shenyu* decoction as one of them. On March 22nd, 2011, an industry-government-academia panel discussion was held. The second panel discussion was convened on August 2nd, 2011 to confer on the origin of TCM crude drugs that could be taken both as food and medicine. Opinions from representatives of traditional Chinese medicine, Chinese pharmaceuticals and TCM factories were heard. Exchange of opinions were encouraged until a consensus was reached. The discussions were recorded and integrated before submission to the Committee on Chinese Medicine and Pharmacy. Furthermore, on November 6th, 2010, a “Symposium on Quality Control of TCM Pharmaceutical Product” was held at Hungkung University. A total of 241 participants from different fields of traditional Chinese medicine attended, and a great success in transmitting the importance of TCM quality control to the general public was accomplished.

Through the execution of this project, it is anticipated that a systematic selection of crude drug species for compound formulae could be provided to the Committee on Chinese Medicine and Pharmacy, Department of Health, Executive Yuan. Furthermore,

other aspects aimed to be achieved include management of commonly confused and misused crude drugs sold in the market. In the end, it is anticipated that accurate selection of constituent crude drugs in different compound formulae could be achieved.

Keywords: Standardized TCM formula, Origin, Misused and confused crude drugs

## 壹、前言

目前國內藥廠生產各種中藥製劑大都依中醫古籍之固有成方為依據，包括醫宗金鑑<sup>(1)</sup>、醫方集解<sup>(2)</sup>、本草綱目<sup>(3)</sup>、中國醫學大辭典<sup>(4)</sup>、中國藥學大辭典<sup>(5)</sup>等，然而常因所依據之醫書及版本不同，同一方名之組成藥物及比例及主治往往有很大差異，每家藥廠不盡相同，造成臨床醫師使用之困擾，衛生署有鑑於此，於八十四年八月三十一日衛署藥字第八四〇五六二七二號公告「六味地黃丸」等中藥基準方一百方<sup>(6)</sup>，又於八十九年六月二十九日衛署中會字第八九〇三七九二九號公告新增「聖愈湯」等中藥基準方一百方<sup>(6)</sup>，共 200 基準方，業者申請中藥基準方藥品查驗登記，均應依基準方辦理。但是基準方中之組成藥材常因古書<sup>(1-5)</sup>所列藥材名稱與今日市場上之藥材名稱無法對應而生困擾，不同廠家也因選用基原藥材不同之原料，而影響該方之療效主治，因此對基準方組成藥材基原也有必要加以統一。

如牛膝藥材，在古書許多處方中僅列「牛膝」一名，唯經調查，臺灣市售牛膝類藥材，其來源就頗為複雜，本實驗室過去曾進行實地調查<sup>(10)</sup>，發現主要有牛膝（市售稱懷牛膝）、川牛膝（市售稱杜牛膝）、味牛膝（市售誤稱川牛膝）三種，基原如表一，藥材如圖一。

表一、臺灣市售牛膝類藥材基原

| 學名  | 大陸藥名     | 臺灣藥名 |
|---|----------|------|
| <i>Achyranthes bidentata</i> Bl.<br>(Amaranthaceae 莧科)    | 懷牛膝      | 懷牛膝  |
| <i>Cyathula officinalis</i> Kuan<br>(Amaranthaceae 莧科)    | 川牛膝      | 杜牛膝  |
| <i>Strobilanthes forrestii</i> Diels<br>(Acanthaceae 爵床科) | 味牛膝（窩牛膝） | 川牛膝  |



圖一、臺灣市售三種牛膝【中間為牛膝（市售稱懷牛膝）；右為川牛膝（市售稱杜牛膝）；左為味牛膝（市售誤稱川牛膝）】

從歷代諸家文獻當中，牛膝可用於散瘀血、消癰腫，治淋病，血尿，經閉，癥瘕，難產，胞衣不下，產後瘀血腹痛，喉痺，癰腫，跌打損傷。補肝腎，強筋骨，治腰膝骨痛，四肢拘攣，痿痺，故有相當多的中藥方劑中使用了牛膝，包括獨活寄生湯、疏經活血湯、濟生腎氣丸、玉女煎、柏子仁丸、血府逐瘀湯、八仙湯、還少丹、牛膝散等。在中國醫藥學院附設醫院近幾年的使用頻率中，獨活寄生湯、疏經活血湯更是使用最頻繁的前十大方劑<sup>(11)</sup>，尤其是在治療風濕筋骨酸痛與婦女經產方面，屢有著效；在單味藥及飲片方面，川牛膝及懷牛膝用量之排行亦在百名內。然而含牛膝的古醫典之方劑：獨活寄生湯、疏經活血湯、濟生腎氣丸、玉女煎、柏子仁丸、血府逐瘀湯、八仙湯、還少丹、三痺湯、折衝飲等，其原出典所用牛膝皆僅稱“牛膝”，未加以區分究竟是懷牛膝或川牛膝？主持人於碩士班即從事臺灣市售牛膝類藥材之研究<sup>(12)</sup>，以生藥組織鑑別、植物化學及藥理學等方法，加以研究比較，並對含牛膝類藥材之固有成方中所用牛膝之種類加以探討，以求明確使用，達到有效的處方運用。

根據 1995 年主持人於碩士班之「臺灣市售牛膝類藥材之生藥學研究」論文<sup>(12)</sup>中提到，在市售含牛膝之成方製劑利用薄層層析法(Thin layer chromatography)分析檢測結果顯示，甲、乙、丙、丁、戊、己、庚、辛等八家中藥廠含牛膝之濃縮成方製劑：獨活寄生湯、疏經活血湯、濟生腎氣丸、玉女煎、柏子仁丸、血府逐瘀湯、八仙湯、還少丹、三痺湯、折衝飲等十種濃縮成方製劑，其結果可知大部分製劑皆用味牛膝（市售誤稱川牛膝），僅有辛藥廠之玉女煎、柏子仁丸、血府逐瘀湯及戊藥廠之血府逐瘀湯等製

劑使用懷牛膝，至於川牛膝（市售稱杜牛膝）則未見使用，結果如圖二及表二。

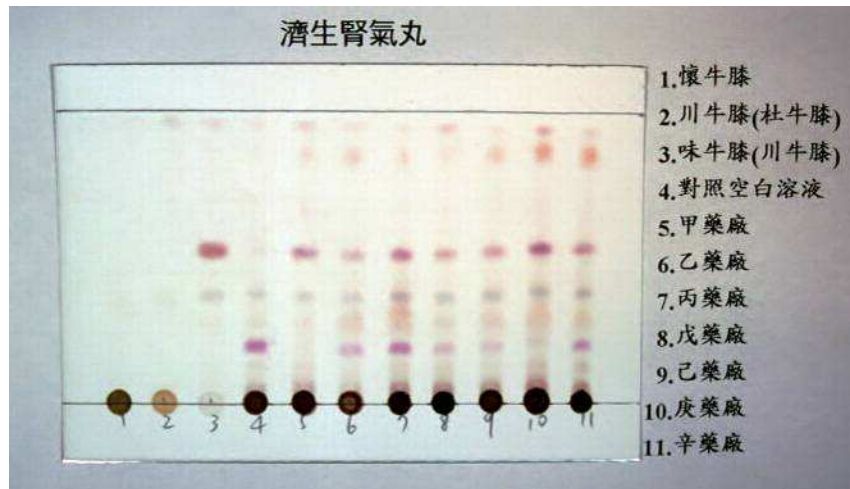

圖二、市售濟生腎氣丸濃縮製劑薄層層析圖<sup>(12)</sup>

表二、臺灣市售含牛膝成方製劑檢驗結果

|       | 甲 | 乙 | 丙 | 丁 | 戊 | 己 | 庚 | 辛 |
|-------|---|---|---|---|---|---|---|---|
| 獨活寄生湯 | ◎ | ◎ | ◎ | ◎ | ◎ | ◎ | ◎ | ◎ |
| 疏經活血湯 | ◎ | ◎ | ◎ | ◎ | ◎ | ◎ | ◎ | ◎ |
| 濟生腎氣丸 | ◎ | ◎ | ◎ |   | ◎ | ◎ | ◎ | ◎ |
| 玉女煎   |   | ◎ | ◎ | ◎ |   | ◎ | ◎ | ★ |
| 柏子仁丸  | ◎ | ◎ | ◎ |   | ◎ | ◎ | ◎ | ★ |
| 血府逐瘀湯 |   |   | ★ |   | ◎ | ◎ | ◎ | ★ |
| 八仙湯   |   | ◎ |   | ◎ |   |   | ◎ |   |
| 還少丹   | ◎ | ◎ | ◎ | ◎ | ◎ | ◎ | ◎ | ◎ |
| 三痺湯   | ◎ | ◎ | ◎ |   |   |   | ◎ |   |
| 折衝飲   | ◎ |   | ◎ | ◎ |   |   |   | ◎ |

★：懷牛膝      ◎：味牛膝      □：川牛膝

而從八家中藥廠所提供之牛膝藥材亦可知：八家中藥廠皆有懷牛膝及味牛膝，但卻無一家使用川牛膝。

牛膝，神農本草經列為草部上品，具有補肝腎，強筋骨，逐瘀通經，引血下行之功能<sup>(13)</sup>。用於腰膝酸痛，筋骨無力，經閉癥瘕，肝陽眩暈等症。唯市售三種牛膝療效如何？值得進一步以藥理活性評估。

因此本實驗室曾根據 1997 年臺灣市售牛膝類藥材之研究中牛膝之臨床應用<sup>(10)</sup>，在活血化瘀、引血下行方面做了抗血小板凝集試驗及對大鼠正常血壓作用的影響；治療腰膝酸痛方面做了鎮痛試驗；消癰腫方面做了抗炎試驗及抗腫瘤試驗，來評估市售三種牛膝類藥材之藥理活性。在藥理結果顯示對於血液之影響，藥理結果顯示在抗血小板凝集試驗中，以川牛膝的效果最好，此與中醫臨床用川牛膝長於活血化瘀之理論一致；而三種牛膝類藥材中，僅有懷牛膝具有降壓作用。在鎮痛及抗炎方面，也以懷牛膝效價最佳，味牛膝效價最差<sup>(10)</sup>。

故行政院衛生署中醫藥委員會在中醫藥資訊網之醫藥知識區公布之「處方中應使用之藥材名稱」，曾參考本研究結果<sup>(10)</sup>對含牛膝處方應使用中藥材進行規範（表三），如三痹湯、天麻鈎藤飲、折衝飲、疏經活血湯、獨活寄生湯等因以活血化瘀為主，應使用川牛膝；虎潛丸、白鳳丸、養血壯筋健步丸、濟生腎氣丸、還少丹、玉女煎等以鎮痛抗炎為主應使用「懷牛膝」。

表三、處方中應使用之藥材名稱

| 處方名                       | 藥材名稱 | 正確藥材   |
|---------------------------|------|--------|
| 紫菀湯                       | 貝母   | 川貝母    |
| 七釐散類<br>(衛署成製第 010614 號等) | 貝母   | 川貝母    |
| 三痹湯                       | 牛膝   | 川牛膝    |
| 小兒萬病回春丹                   | 製白附子 | 禹白附    |
| 小兒驚風散                     | 製白附子 | 禹白附    |
| 小續命湯                      | 防己   | 粉防己    |
| 五加皮湯加減味                   | 金不換  | 石松科千層塔 |
| 天王補心丹                     | 菖蒲   | 石菖蒲    |
| 天麻鈎藤飲                     | 牛膝   | 川牛膝    |
| 止痛散加減味                    | 金不換  | 石松科千層塔 |
| 加味麻仁丸                     | 南木香  | 廣木香    |
| 栝樓枳實湯                     | 貝母   | 川貝母    |
| 栝樓枳實湯                     | 栝樓   | 栝樓實    |
| 安中散                       | 茴香   | 小茴香    |
| 百合固金湯                     | 貝母   | 川貝母    |
| 折衝飲                       | 牛膝   | 川牛膝    |
| 身痛逐瘀湯                     | 牛膝   | 川牛膝    |
| 兒科杏蘇飲                     | 貝母   | 浙貝母    |

| 處方名                            | 藥材名稱 | 正確藥材      |
|--------------------------------|------|-----------|
| 延齡固本丹                          | 菖蒲   | 石菖蒲       |
| 明目地黃丸                          | 刺蒺藜  | 沙苑蒺藜      |
| 明目地黃丸加味                        | 刺蒺藜  | 沙苑蒺藜      |
| 虎潛丸                            | 牛膝   | 懷牛膝       |
| 洗肝明目散                          | 白蒺藜  | 刺蒺藜       |
| 桔梗湯(濟生方)                       | 貝母   | 浙貝母       |
| 消風散                            | 胡麻   | 黑芝麻       |
| 白鳳丸                            | 牛膝   | 懷牛膝       |
| 真人活命飲(仙方活命飲)                   | 貝母   | 浙貝母       |
| 敗醬草                            | 敗醬   | 黃花敗醬、白花敗醬 |
| 清肺飲                            | 貝母   | 川貝母       |
| 疏經活血湯                          | 牛膝   | 川牛膝       |
| 疏經活血湯                          | 防己   | 粉防己       |
| 當歸飲子                           | 白蒺藜  | 刺蒺藜       |
| 養血壯筋健步丸                        | 牛膝   | 懷牛膝       |
| 獨活寄生湯                          | 牛膝   | 川牛膝       |
| 獨活寄生湯                          | 寄生   | 桑寄生       |
| 濟生腎氣丸                          | 牛膝   | 懷牛膝       |
| 還少丹                            | 牛膝   | 懷牛膝       |
| 還睛丸                            | 白蒺藜  | 刺蒺藜       |
| 玉女煎                            | 牛膝   | 懷牛膝       |
| 孔聖枕中丹                          | 九節菖蒲 | 石菖蒲       |
| 寶眼明丸(去羚羊角)<br>(衛署成製第 015050 號) | 蒺藜   | 刺蒺藜       |
| 柴胡清肝湯                          | 甘草節  | 甘草節、甘草    |
| 血府逐瘀湯                          | 牛膝   | 川牛膝       |
| "昕泰"保骨痠痛寧丸<br>(衛署成製第 015134 號) | 楓香葉  | 金縷梅科植物楓香  |
| "日盛"蜜絲通乳膠囊<br>(衛署成製第 015290 號) | 木通   | 川木通       |
| "鐵牛"川貝枇杷膏<br>(衛署成製第 015251 號)  | 沙參   | 北沙參       |
| 藿香正氣散                          | 藿香   | 藿香(非廣藿香)  |

除牛膝之外，尚有許多藥材在 200 基準方中並未標示應使用那一種，如防己、木通、貝母、寄生、菖蒲、蒺藜、胡麻、寄生等；或使用部位不清楚，如栝樓、甘草節等，本計畫將參考固有典籍如醫宗金鑑<sup>(1)</sup>、醫方集解<sup>(2)</sup>、本草綱目<sup>(3)</sup>、中國醫學大辭典<sup>(4)</sup>、中國藥學大辭典<sup>(5)</sup>等文獻及近年來各



藥材性味、歸經、藥效、成分等研究資料，就處方中多來源之藥材，依其處方主治，分析比較該各不同來源藥材之藥理活性，提出適當建議，並邀請「中藥處方應使用之藥材基原研究」產官學諮詢小組進行討論，第一年針對常見誤、混用藥材及 100 個中藥基準方處方中應使用之藥材名稱進行探討。經廣泛討論後取得共識。

藉由本計畫之執行，可提供行政院衛生署中醫藥委員會將來在處方中應使用之藥材名稱之規範參考，如經認可，也可公告作為藥廠遵循依據，並提供市售誤、混用藥材正確基原，提高處方應用藥材品項之正確性，提昇國內中藥產品之品質，增進國人中藥用藥安全。

## 貳、材料與方法

### 一、文獻調查<sup>(14-43)</sup>

蒐集相關中藥之性味、歸經、藥效、成分等資料，也參考中華人民共和國藥典及相關文獻，並就處方中多來源之藥材，依其處方主治，分析比較該各不同來源藥材之藥理活性，提出建議使用品種。

二、成立「中藥處方應使用之藥材基原研究」產官學諮詢小組（表四），成員包括中藥產官學界及臨床中醫師，每年召開 2~3 次座談會討論本計畫相關議題，並提出建議。

三、第二年（100 年）整理聖愈湯等 100 個中藥基準方處方（表五）中應使用之藥材基原，並開會討論，聽取中醫界及藥廠之意見，再將建議彙整交中醫藥委員會參考。

四、第二年（100 年）就公告進口及市售中藥材飲片之標籤或包裝應標示事項處理原則（表七）、公告可供食品使用中藥材（表八）之中藥品項等進行基原探討，邀請「中藥處方應使用之藥材基原研究」產官學諮詢小組，召開座談會討論，並提出建議。

五、舉辦「中藥製劑品質管制研討會」：於 100 年 11 月 6 日（星期日）假台中市弘光科技大學舉辦「中藥製劑品質管制研討會」（議程如表九），邀請國內中醫藥產、官、學、研界（中醫藥相關公學會、團體、學校代表及生物科技公司）及其他對中醫藥有興趣之人士，也歡迎自由報名參加，預定參加人數為 150~200 人。會後並給予出席時數證明。

表四、「中藥處方應使用之藥材基原研究」產官學諮詢小組

| 姓名  | 單位 / 職稱                  |
|-----|--------------------------|
| 黃林煌 | 行政院衛生署中醫藥委員會主任委員         |
| 王鵬豪 | 行政院衛生署中醫藥委員會中藥組組長        |
| 施養志 | 行政院衛生署食品藥物管理局研究檢驗組組長     |
| 董延齡 | 國醫董延齡中醫診所醫師              |
| 高尚德 | 中國醫藥大學中醫學院院長             |
| 張恒鴻 | 長庚紀念醫院中醫醫院副院長            |
| 劉景昇 | 中華民國中醫婦科醫學理事長            |
| 蔡金川 | 義守大學學士後中醫系主任             |
| 楊淑齡 | 長庚紀念醫院中醫醫院中醫內科部中醫婦兒科主治醫師 |
| 陳明豐 | 秀傳紀念醫院副院長                |
| 楊榮季 | 長庚醫院中醫分院中醫藥劑部主任          |
| 徐鳳麟 | 台北醫學大學生藥學研究所所長           |
| 張憲昌 | 台北醫學大學生藥學研究所副教授          |
| 吳午龍 | 國防醫學大學藥學系教授              |
| 張永勳 | 中國醫藥大學中國藥學暨中藥資源學系教授      |
| 李威著 | 臺灣區製藥工業同業公會中藥經營發展委員會主任委員 |
| 王雪玲 | 順天堂藥廠股份有限公司總經理           |
| 張光雄 | 明通化學製藥股份有限公司董事長          |
| 蔡宗義 | 港香蘭藥廠股份有限公司董事長           |
| 簡美英 | 科達製藥股份有限公司經理             |
| 莊孝彰 | 莊松榮製藥廠股份有限公司總經理          |

## 參、結果

一、成立「中藥處方應使用之藥材基原研究」產官學諮詢小組，並召開座談會討論計畫相關議題：

計畫通過後即成立產官學諮詢小組（表四），於民國 100 年 3 月 22 日假行政院衛生署中醫藥委員會 2 樓會議室召開「中藥處方應使用之藥材基原研究」產官學諮詢小組會議（圖三），處方中應使用之藥材名稱除中醫藥委員會已公告外，討論聖愈湯等 100 個中藥基準方處方中應使用之藥材基原（會議紀錄及出席人員詳見附件一）。

100 年 3 月 22 日「中藥處方應使用之藥材基原研究」產官學諮詢小組會議結論：

- (一)針對藥材來源不易購得或列為保育物種的品項，2010 年版中華人民共和國藥典已將藿香、硬紫草等不易購得的藥材從藥典裡刪除。另外去年在執行「中藥處方應使用之藥材基原研究」計畫時，已與產官學諮詢小組達成共識，如果基準方中有用到藿香，都建議使用廣藿香，但中醫藥委員會已公告藿香正氣散（丸）應使用藿香，是否可改為使用廣藿香，建議由臺灣區製藥工業同業公會發文，行文給中醫藥委員會提請討論。
- (二)許多基準方中有用到木香，因為木香是 CITES 的物種，可否也允許使用川木香，兩者成分與含量相似（川木香不是 CITES 的物種）；現因保育問題，購買木香需向大陸申請 CITES 證明，有時很困難，即使已製成產品要外銷，國外亦會要求這方面的文件要齊全。基準方中用到的木香是否同時亦可使用川木香來替代，待下次會議擬提請討論，也請廠商提供具體的資料。
- (三)部分基準方中使用的藥材建議改用其炮製品，如小承氣湯之厚朴建議使用薑製厚朴、防風通聖散之白朮建議使用炒白朮...等，針對基準方中藥材的炮製問題，希望中醫藥委員會未來能有相關規範。
- (四)聖愈湯等 100 個中藥基準方處方中應使用之藥材基原，會議討論之修正內容與委員建議之意見另加一備註欄說明，並針對聖愈湯等 100 個中藥基準方（連同之前六味地黃丸 100 個中藥基準方）於方名旁增列出典來源，請見表五。

於民國 100 年 8 月 2 日假行政院衛生署中醫藥委員會 2 樓會議室召開「中藥處方應使用之藥材基原研究」產官學諮詢小組會議（圖四），討論公告「進口及市售中藥材飲片之標籤或包裝應標示事項處理原則」、「可同時提供食品使用之中藥材」公告品項之藥材基原（會議紀錄及出席人員詳見

附件二)。

100年8月2日「中藥處方應使用之藥材基原研究」產官學諮詢小組會議結論：

- (一)「進口及市售中藥材飲片之標籤或包裝應標示事項處理原則」之公告品項(324種)中，重覆2次的麥門冬及明牙黨(亦屬於黨參的一種)，建議刪除，會議討論之修正內容，請見表七。
- (二)行政院衛生署於民國97年10月14日發文公告修正「進口及市售中藥材飲片之標籤或包裝應標示事項處理原則」，其中有特別說明屬毒、劇類藥材(如：天南星、川烏、草烏、巴豆等)，應於包裝標示上載明是否經炮製，以資區別。屬毒、劇類之藥材已於備註欄說明，詳細內容請見表七。
- (三)「可同時提供食品使用之中藥材」品項中的禽獸類建議將鴨、鵝列入。
- (四)「可同時提供食品使用之中藥材」212品項中，其中包含「本草綱目」內之五穀雜糧、蔬果及畜牧魚獸等161種品項「可同時提供食品使用之中藥材」，部分來自古書的名稱，現代已無在使用之中藥材品項(如紅白蓮花、龍荔)，定義不清之中藥材品項(如飯、粥、米糕、蒸餅等)，有毒中藥材品項(如土芋)，及牽涉到保育物種的畜牧魚獸類，均建議刪除，會議討論之修正內容，請見表八。
- (五)「可同時提供食品使用之中藥材」212品項中，部分重覆或屬於同物的品項，如萵苣(重覆2次)、橄欖(重覆2次)、龍眼(不包含種子)(與龍眼肉屬於同物)、芝麻(與胡麻屬於同物)等，均建議刪除，會議討論之修正內容，請見表八。

二、整理100個中藥基準方藥材基原(表五)：

收集聖愈湯等100個中藥基準方中多來源之藥材，依其處方主治，分析比較該各不同來源藥材之藥理活性，提出建議使用品種。經「中藥處方應使用之藥材基原研究」產官學諮詢小組討論，完成聖愈湯等100個中藥基準方處方中應使用之藥材基原之探討，並彙整各方劑所用之各藥材基原(表六)。

三、整理「進口及市售中藥材飲片之標籤或包裝應標示事項處理原則」(表七)、「可同時提供食品使用之中藥材」(表八)之公告品項之中藥材基原，並開會討論，聽取中醫界及藥廠之意見，再將建議彙整交中醫藥委員會參考。

四、舉辦「中藥製劑品質管制研討會」：於100年11月6日(星期日)假台中市弘光科技大學舉辦「中藥製劑品質管制研討會」(圖五)(議程如

表九），邀請國內中醫藥產、官、學、研界（中醫藥相關公學會、團體、學校代表及生物科技公司）及其他對中醫藥有興趣之人士共同參與，參加人數為 241 人，弘光科技大學方國權校長也親臨主持，會後並給予出席證書(圖六)。研討會論文集(圖七)，如附件。研討會並進行滿意度問卷調查（含統計分析）。

### 中藥製劑品質管制研討會學員滿意度調查

#### (一) 評估方法

於研討會結束前，藉問卷進行學員滿意度評估。本研討會係採用結構式問卷，問卷內容主要包括以下四部份：

1. 個人基本資料，如：年齡、性別、教育程度、職業身份別、由何處得知消息...等。

2. 學員對本研討會之滿意度

評估項目包括：演講內容難易度、演講內容符合學員需求、演講內容對自己從事的業務有實質幫助、研討會整體授課情形、上課場地...等。此部份，係採李克特尺度(Likert scale)五等級量表，對各評估項目之滿意程度進行評估，由 5 分到 1 分，分別代表非常滿意、滿意、沒意見、不滿意及非常不滿意。

3. 學員對演講內容的興趣程度

評估項目包括本研討會各演講主題，亦採李克特尺度(Likert scale)五等級量表，對各評估項目之滿意程度進行評估，由 5 分到 1 分，分別代表非常滿意、滿意、沒意見、不滿意及非常不滿意。

4. 學員對演講情形的滿意程度

評估項目包括本研討會各主題之演講情形，亦採李克特尺度(Likert scale)五等級量表，對各評估項目之滿意程度進行評估，由 5 分到 1 分，分別代表非常滿意、滿意、沒意見、不滿意及非常不滿意。

#### (二) 結果

研討會共發出 241 份問卷，回收 193 份，回收率 80.08%，以下究回收問卷進行分析。

1. 基本資料分析：

A. 年齡

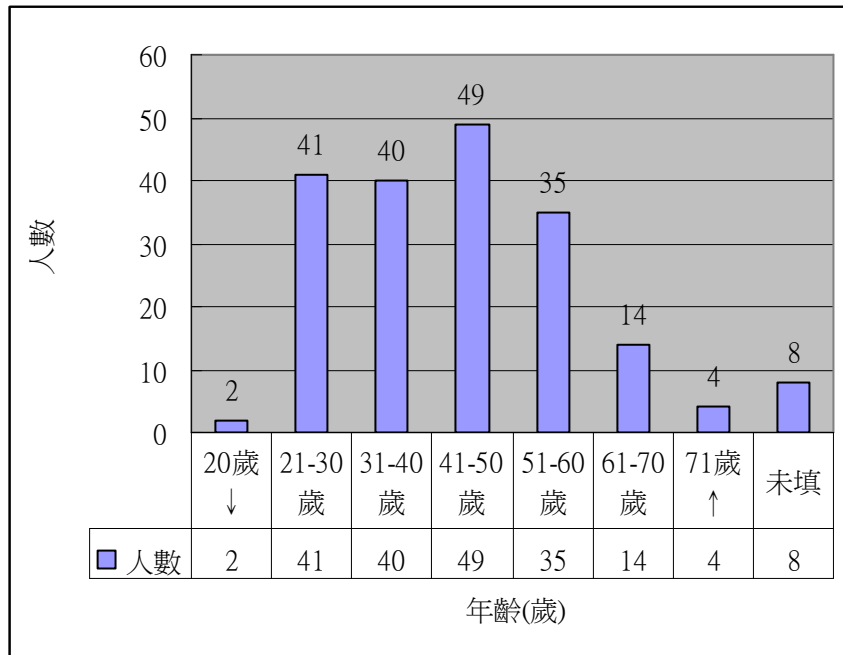

說明：本研討會主要以 41~50 歲的學員為主，佔全部學員之 25.39%，其次為 21~30 歲者佔 21.24%，年齡分布圖大致呈鐘形分佈。

B. 性別

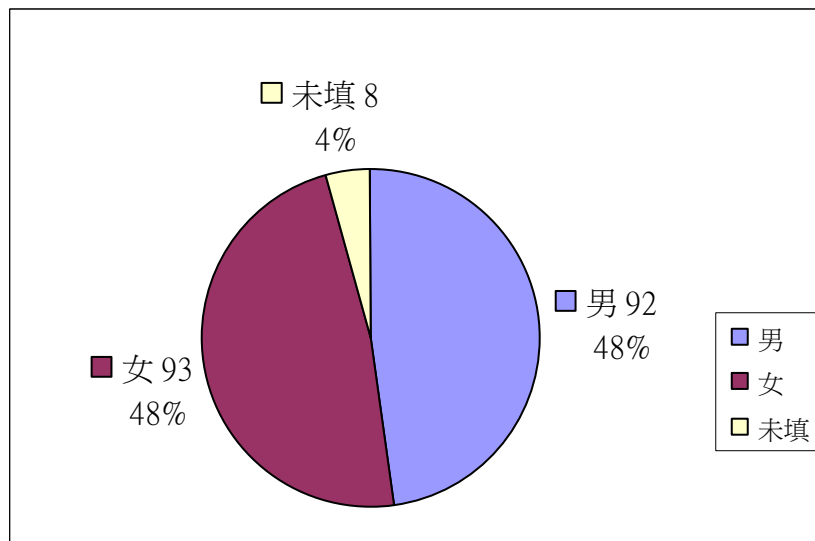

說明：參加學員主要性別相當平均，都佔 48%。

C. 學歷

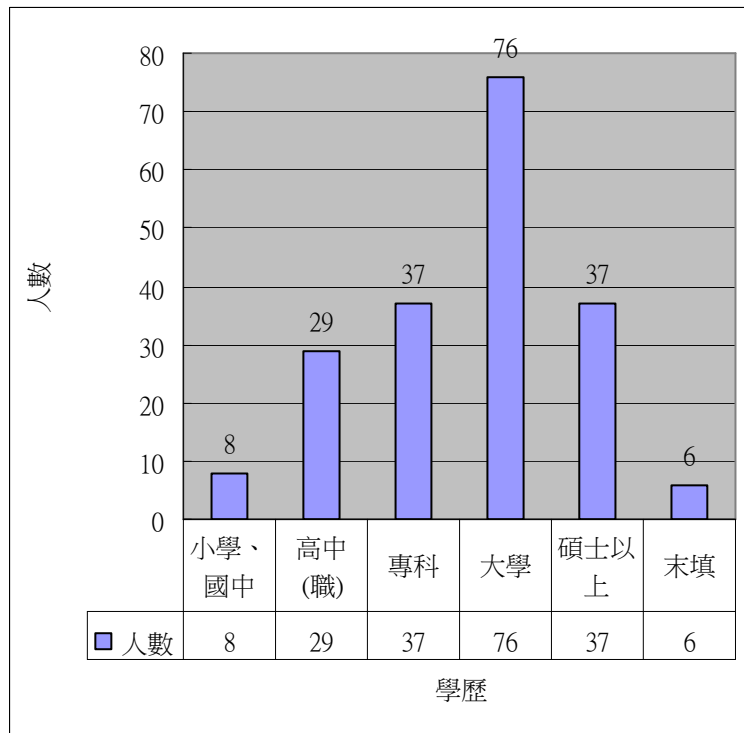

說明：全體學員之學歷以大學程度佔最多，達 39.38%，另外專科程度及碩士以上程度達 19.17%。

D. 身份

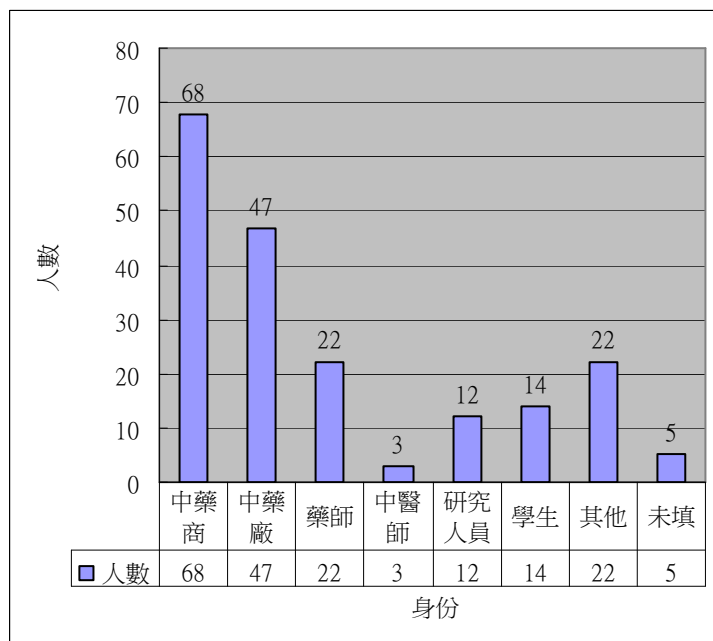

說明：本次研討會參加者以中藥商為多數，達全體的 35.23%。其次是中藥廠，達全體的 24.35%。



E. 訊息來源

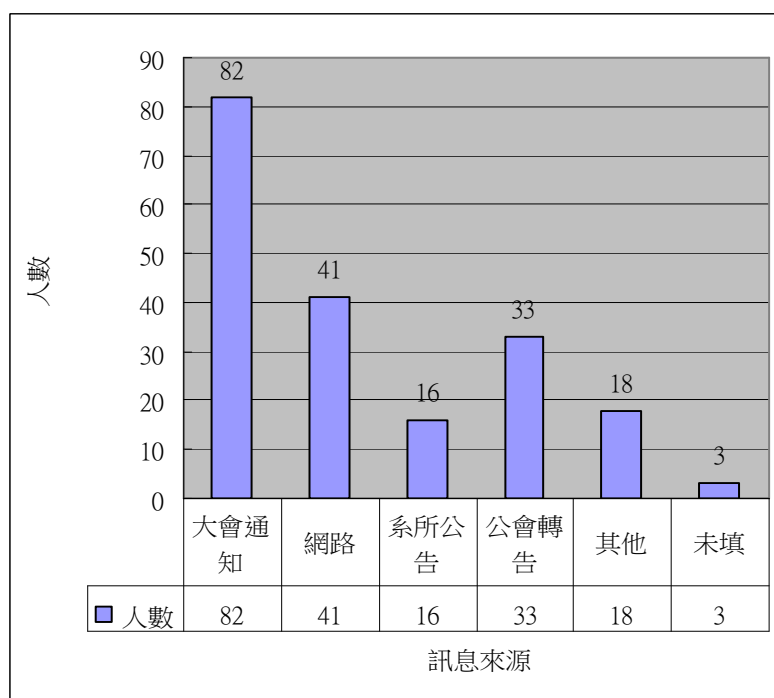

說明：學員得知本研討會之訊息，以大會通知為主，佔 42.49%，其次為網路，佔 21.24%。

2. 評估項目分析：

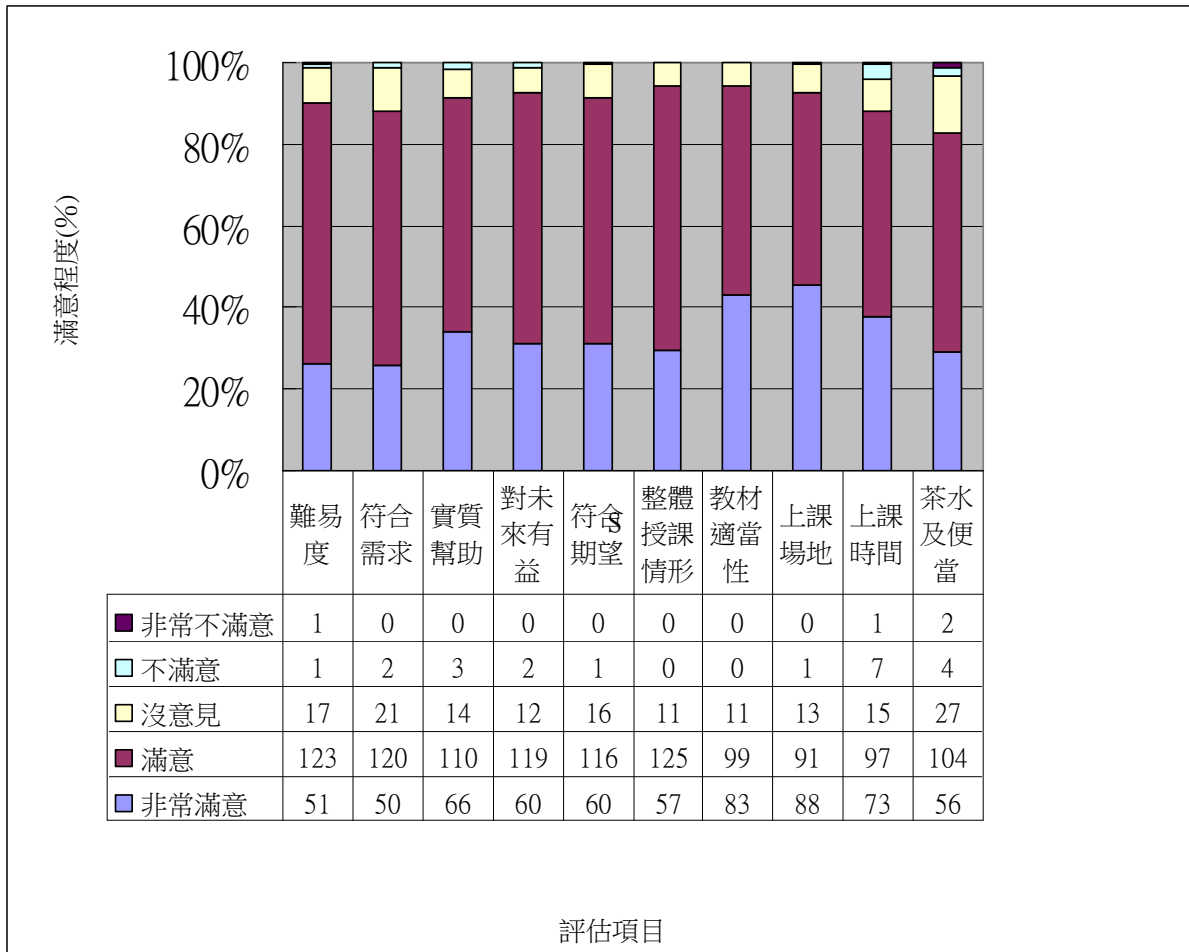

說明：各評估項目滿意及非常滿意之總和大多超過 82% 以上，其中以「整體授課情形」的滿意度(非常滿意+滿意)最高。

3. 對演講內容興趣程度分析：

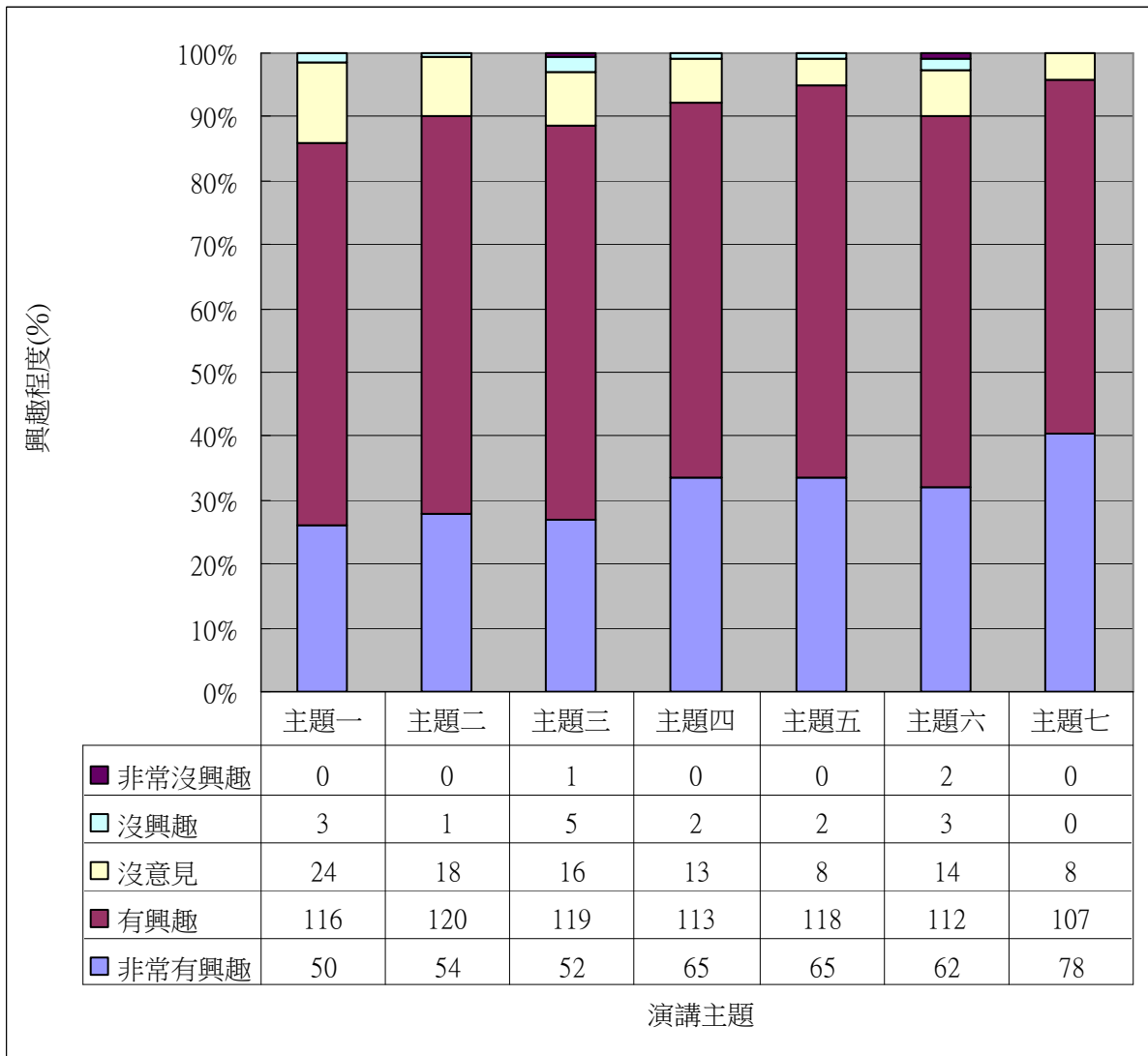

說明：學員對各演講主題的興趣程度，有興趣及非常有興趣之總和均超過 86%，以「中藥基準方使用藥材基原探討」為全體學員最有興趣(非常有興趣+有興趣)之主題。

#### 4. 對演講情形滿意程度分析：

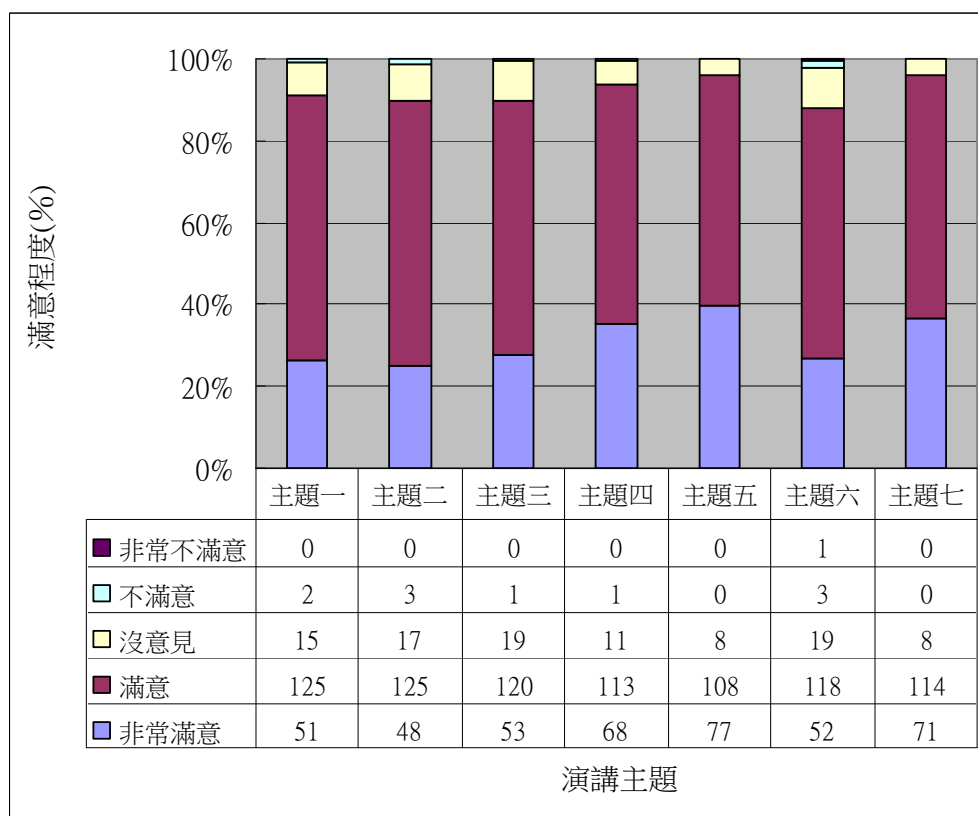

說明：學員對各演講主題的滿意程度，滿意及非常滿意之總和大多超過88%，以「中藥廠藥材品管機制」及「中藥基準方使用藥材基原探討」為全體學員最滿意(非常滿意+滿意)之主題。

#### 5. 參加意願分析

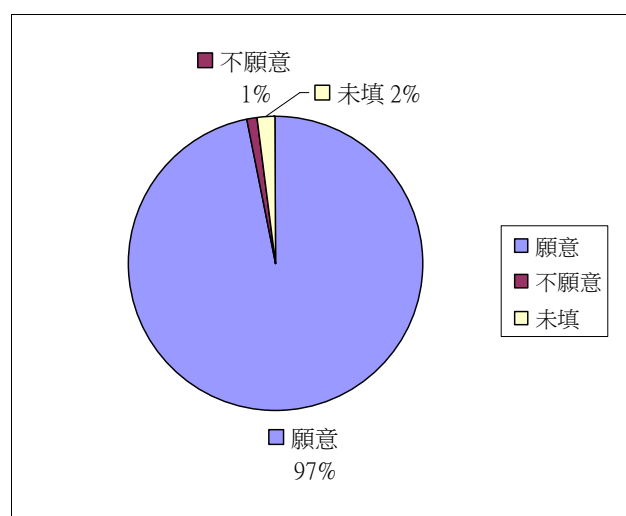

說明：願意再參加類似活動的學員佔大多數，高達97%。

## 肆、討論

本計畫成立「中藥處方應使用之藥材基原研究」產官學諮詢小組（表四），成員包括中藥產官學界及臨床中醫師，共同討論中藥基準方應使用之藥材基原，基準方的藥材基原依據以中華中藥典為主，如中華中藥典無收載，再參考大陸中華人民共和國藥典，或依據其他國家藥典，如日本藥典或韓國藥典...等。

基準方之藥材名稱上模糊的地方，經專家座談會討論，已適度的標示清楚，並以不更改原基準方情況下，另增加一備註欄說明，如茴香係指小茴香、蜀椒係指花椒等，藥材名稱應以中華中藥典收載的品項為主。聖愈湯等 100 個中藥基準方處方中應使用之藥材基原，會議討論之修正內容以另一備註欄說明，詳細內容請見表五，另彙整聖愈湯等 100 個中藥基準方所用之各藥材基原，詳細內容請見表六。另經專家座談會討論，已於基準方之方名旁增列出典來源，參考資料來源為中華民國 95 年 12 月行政院衛生署中醫藥委員會編印之「臺灣中藥藥品管理相關法規會編」，詳細內容請見表五。

若基準方中應使用藥材為炮製品，如炙甘草、製何首烏、炮附子等，藥廠在送查驗登記時，就應檢送該藥材所規範的炮製品；若基準方中應使用藥材無特別規範為炮製品，藥廠在送查驗登記時，檢送之藥材有無炮製過皆可。基準方中用到的連翹，於中華中藥典有規範出青翹和老翹，各別亦有規範夾雜物不得超過多少（青翹不得超過 3%，老翹不得超過 9%），原則上連翹在送查驗登記時，檢送青翹或老翹都可。

基準方使用藥材之炮製品，部分於公告之基準方使用藥材名稱上已很明確寫出，如桃仁承氣湯中的炙甘草、四逆湯中的炮附子、當歸拈痛湯中的炒黃芩、玉泉丸中的炙黃耆等，但對於毒性或刺激性較大之藥材如半夏、天南星等，基準方雖只寫半夏、天南星，但經座談會學者專家建議，已備註說明應使用製半夏、製天南星。因目前中華中藥典並無中藥材炮製方法之規範，有時在炮製規格上會有所爭議。建議中醫藥委員會未來可以建立中藥炮製規範，並明確規範某一個處方應使用何種炮製品。

本計畫是以行政院衛生署中醫藥委員會已公告之基準方組成藥材進行基原探討，參考國內過去之研究報告，並考量藥材來源取得問題，討論建議應使用之藥材基原，提供中藥製劑查驗登記時參考，解決實際中藥藥品查驗登記之困擾。因大陸藥典 2010 年版目前僅收載廣藿香，未收載藿香，且市面上已不易購得藿香，考量實際問題，如果基準方中有用到藿香，都建議使用廣藿香，但中醫藥委員會已公告藿香正氣散（丸）應使用藿香，

是否可改為使用廣藿香，建議由臺灣區製藥工業同業公會發文，行文給中醫藥委員會提請討論，以解決實際困難。HPLC 之指標圖譜可作為藿香及廣藿香品種之鑑別，但無法明確說明何者為優。

川木香與木香之主成分雖皆為去氫木香內酯(dehydrocostuslactone)<sup>(31、44-45)</sup>，但為同科不同屬植物，考量木香是 CITES 的物種，因保育問題，購買木香需向大陸申請 CITES 證明，有時不易取得，即使已製成產品要外銷，國外亦會要栽培證明等文件，基準方中用到的木香是否同時亦可使用川木香來替代，須再請藥廠提供更具體的資料，由臺灣區製藥工業同業公會發文，中醫藥委員會提請 C 級會議討論。

藉由本計畫之執行，邀請中藥產官學界及中醫師，召開座談會討論本計畫相關議題，所提出之建議可符合中醫界臨床使用之需求，也解決藥廠濃縮製劑多基原藥材之問題。中藥材名稱及基準方使用的藥材名稱統一化，不僅藥廠有所依據遵循，亦能減少藥材誤用的發生。

「中藥製劑品質管制研討會」，參加人數為 241 人，學員對研討會各評估項目、各演講主題的興趣程度、各演講主題的滿意程度均達 82% 以上，更有 92% 以上的學員認為本研習課程對未來有助益，同時願意再參加類似活動的學員高達 97%，並希望在中醫藥委員會經費許可之下，能多舉辦類似之中藥從業人員教育訓練，使中藥從業人員能不斷的接受新知識，藉以建立更完善之中藥品質制度，為民眾之用藥安全更加確立，並可幫助政府政策之推動。

## 伍、結論與建議

- 一、本計畫舉辦多場專家座談會，將中藥材名稱及基準方使用的藥材名稱統一化，不僅藥廠有所依據遵循，亦能減少藥材誤用的發生。
- 二、聖愈湯等 100 個中藥基準方所用之藥材共 158 種，各藥材基原如表六，亦可作為未來中藥製劑申請查驗登記時參考。
- 三、若基準方中應使用藥材為炮製品，如炙甘草、製何首烏、炮附子等，藥廠在送查驗登記時，就應檢送該藥材所規範的炮製品；若基準方中應使用藥材無特別規範為炮製品，藥廠在送查驗登記時，檢送之藥材有無炮製過皆可。基準方中用到的連翹，於中華中藥典有規範出青翹和老翹，各別亦有規範夾雜物不得超過多少（青翹不得超過 3%，老翹不得超過 9%），原則上連翹在送查驗登記時，檢送青翹或老翹都可。
- 四、建議中醫藥委員會未來可以建立中藥炮製規範，並明確規範某一個處方應使用何種炮製品。
- 五、針對藥材來源不易購得或列為保育物種的品項，2010 年版中華人民共和國藥典已將藿香、硬紫草等不易購得的藥材從藥典裡刪除。另外去年在執行「中藥處方應使用之藥材基原研究」計畫時，已與產官學諮詢小組達成共識，如果基準方中有用到藿香，都建議使用廣藿香，但中醫藥委員會已公告藿香正氣散（丸）應使用藿香，是否可改為使用廣藿香，建議由臺灣區製藥工業同業公會發文，行文給中醫藥委員會提請討論。
- 六、建議未來行政院衛生署中醫藥委員會公告「處方中應使用之藥材名稱」，應根據中華中藥典的藥材名稱，如明目地黃丸公告藥材名稱為刺蒺藜，但應使用正確藥材沙苑蒺藜，易造成中藥廠送中藥製劑查驗登記時之困擾。
- 七、希望在中醫藥委員會經費許可之下，能多舉辦類似之中藥從業人員教育訓練，使中藥從業人員能不斷的接受新知識，藉以建立更完善之中藥品質制度，為民眾之用藥安全更加確立，並可幫助政府政策之推動。

## 誌謝

本研究計畫承蒙行政院衛生署中醫藥委員會計畫編號 CCMP100-CP-001 提供經費贊助，使本計畫得以順利完成，特此誌謝。

## 陸、參考文獻

1. 清·吳謙等編：醫宗金鑑，人民衛生出版社，北京，1982。
2. 清·汪詒庵：醫方集解，文光圖書有限公司，臺北，1983。
3. 清·李時珍：本草綱目，文光圖書有限公司，臺北，1970。
4. 武進謝：中國醫學大辭典(第一冊～第三冊)，新華書店首都發行所，1988。
5. 醫藥研究社編纂：中國藥學大辭典，大眾書局出版，高雄，1958。
6. [http://www.ccmp.gov.tw/information/formula\\_type.asp?relno=549&level=C](http://www.ccmp.gov.tw/information/formula_type.asp?relno=549&level=C)。
7. 林宜信主編：臺灣中醫藥現代化暨國際化之策略與成果，行政院衛生署中醫藥委員會印行，臺北，2006。
8. 廖美智：中草藥產業現況與趨勢，2001。
9. 經濟部技術處：中草藥產業技術發展五年計畫，2000。
10. 張永勳、何玉鈴、蔡輝彥、謝明村、陳忠川：臺灣市售牛膝類藥材之藥理學研究，中醫藥雜誌 8(3): 165-176，1997。
11. 中國醫藥學院附設醫院中藥局未發表資料，臺中 1994。
12. 何玉鈴：臺灣市售牛膝類藥材之生藥學研究，中國醫藥學院 中國藥學研究所碩士論文，臺中 1995。
13. 清·黃奭：神農本草經，中醫古籍出版社，北京 1987；38-9。
14. 張永勳：行政院衛生署八十五年度委託計畫 DOH85-CM-046，「臺灣市售防己、牛膝類藥材及含其製劑之研究」研究報告，1996。
15. 張永勳：行政院衛生署八十六年度委託計畫 CCMP86-RD-034，「臺灣市售易誤用、混用中藥品種之檢討 (II)」研究報告，1997。
16. 張永勳：行政院衛生署八十七年度委託計畫 CCMP87-RD-017，「臺灣市售易誤用、混用中藥品種之檢討 (III)」研究報告，1998。
17. 張永勳：行政院衛生署八十九年度委託計畫 CCMP89-RD-043，「臺灣市售易誤用、混用中藥品種之檢討 (IV)」研究報告，2000。
18. 張永勳：行政院衛生署九十三年度委託計畫 CCMP92-RD-037，「臺灣青草藥店現狀之調查研究」研究報告，2004。
19. 何玉鈴：行政院衛生署九十五年委託計畫 CCMP95-RD-020，「臺灣市售青草藥農藥殘留之調查研究」研究報告，2006。
20. 何玉鈴：行政院衛生署九十六年度委託計畫 CCMP96-RD-004，「臺灣市售中藥及青草藥農藥殘留之調查研究」研究報告，2008。
21. 何玉鈴、林宜信、張永勳：臺灣市售易混淆中藥圖鑑，行政院衛生署中醫藥委員會，2006。
22. 行政院衛生署中華中藥典中藥集編修小組：中華中藥典，行政院衛生署



- 編印，臺北 2004。
23. 中華人民共和國衛生部藥典委員會：中華人民共和國藥典二〇一〇年版一部，中國醫藥科技出版社，北京 2010。
  24. 張憲昌等：中藥檢驗方法專輯（十二）易混淆及誤用藥材之鑑別（1），行政院衛生署藥物食品檢驗局出版，臺北 2002。
  25. 張憲昌等：易混淆及誤用藥材之鑑別（2），行政院衛生署藥物食品檢驗局，臺北 2006。
  26. 陳忠川、郭昭麟等：臺灣市售中藥材真偽及代用品圖集，行政院衛生署中醫藥委員會，臺北 2002。
  27. 趙中振：香港中藥材圖鑑，香港浸會大學中醫藥學院，九龍 2003。
  28. 鄭虎占、董澤宏、余靖：中藥現代研究與應用，學苑出版社，北京 1997。
  29. 難波恒雄：原色和漢藥圖鑑 Vol. II.. Hoikusha Publishing Co., Ltd, Osaka. Japan 1980。
  30. 樓之岑、秦波：常用中藥材品種整理和質量研究（北方編 第一~六冊），北京醫科大學、中國協和醫科大學聯合出版社，北京 1995。
  31. 國家中醫藥管理局《中華本草》編委會：中華本草（全十冊），上海科學技術出版社，上海 1999。
  32. 徐國鈞：常用中藥材品種整理和質量研究（南方編 第一~四冊），福建科學出版社，1994。
  33. 藥檢局：中藥檢驗方法專輯（一~八），行政院衛生署藥物食品檢驗局，1995。
  34. 中國藥品生物製品檢定所、廣東省藥品檢驗所：中國中草藥材真偽鑑別圖典 1~4，廣東科技出版社，2002。
  35. 陳德昌：中國中藥材真偽鑑別圖典（1）~（3），中國藥品生物製品檢定所、廣東省藥品檢驗所、廣東科技出版社，2002。
  36. 陳德昌等：中國中藥材真偽鑑別圖典（I）~（III），廣東科技出版社，1995。
  37. 錢信忠：中國本草彩色圖鑑（上、中、下卷），人民衛生出版社，1996。
  38. 蕭培根、連文琰：中國本草圖錄（一）~（十二），臺灣商務印書館，1990。
  39. 胡世林：中國道地藥材原色圖說，山東科學技術出版社，1998。
  40. 中華人民共和國衛生部藥典編修委員會：中華人民共和國藥典中藥彩色圖集，廣東科技出版社，1996。
  41. 張貴君：中藥材及飲片原色圖鑑，黑龍江科學技術出版社，1995。
  42. 黎天成：中藥材真偽鑒別彩色圖譜大全，四川科學技術出版社，1994。

43. 張永勳、何玉鈴：中藥彩色圖鑑，行政院衛生署中醫藥委員會，2009。
44. 劉圓、彭鏞心、劉超、尚遠宏、孟慶艷：木香、川木香、土木香的高效液相色譜指紋圖譜鑑別，藥物分析雜誌，2006，26：1574-1577。
45. 魏文麗、楊麗花、王佩龍、陳敏：川木香化學成分及質量控制研究進展，中藥材，2011，5：815-819。

柒、圖、表



圖三、「中藥處方應使用之藥材基原研究」產官學諮詢小組會議相關活動照片（100年3月22日）



圖四、「中藥處方應使用之藥材基原研究」產官學諮詢小組會議相關活動照片（100年8月2日）



圖五、「中藥製劑品質管制研討會」相關活動照片（100年11月6日）

弘光科技大學  
HUNGKUANG  
University

研習證書

茲證明 尤國安 君

民國 100 年 11 月 6 日出席由行政院衛生署中醫藥委員會主辦，弘光科技大學承辦之「中藥製劑品質管制研討會」，研習時數計 7 小時。本研討會係由行政院衛生署中醫藥委員會 100 年度「中藥處方應使用之藥材基原研究」(CCMP100-CP-001)項下辦理。

此 證

弘光科技大學護理系  
助 理 教 授

何玉鈴

弘光科技大學 校 長

方國權



中 華 民 國 100 年 11 月 6 日



圖六、「中藥製劑品質管制研討會」出席證書

中藥製劑品質管制研討會

## 中藥製劑品質管制研討會



行政院衛生署中醫藥委員會  
CCMP, Department of Health, TAIWAN

2011年11月6日

計畫名稱：中藥處方應使用之藥材基原研究  
計畫編號：CCMP100-CP-001  
執行單位：弘光科技大學  
計畫主持人：何玉助理教授鈐  
協同主持人：張永勳教授 高駿彬助理教授  
執行期限：民國100年1月1日~100年12月31日

主辦單位：行政院衛生署中醫藥委員會  
承辦單位：弘光科技大學  
協辦單位：台灣區製藥工業同業公會  
台灣區中藥工業同業公會  
中華民國藥師公會全國聯合會  
中國醫藥大學中國藥學暨中藥資源學系

地點：弘光科技大學國際會議廳  
日期：民國100年11月6日（星期日）

圖七、「中藥製劑品質管制研討會」論文集

表五、聖愈湯等中藥基準方 100 方組成表

前言：基準方的依據以中華中藥典為主，如中華中藥典無收載，才依據其他國家藥典，如大陸藥典或日本藥典等。

| 順序  | 方名      | 出典       | 效能           | 適應症                             | 處方   | 備註                                  |
|-----|---------|----------|--------------|---------------------------------|--|-------------------------------------|
| 101 | 聖愈湯     | 醫宗金鑑     | 補氣養血。        | 氣血俱虛、煩渴燥熱、睡臥不寧、體倦少食。            | 熟地黃 5、川芎 2.5、人參 5、當歸 2.5、黃耆 5、白芍 5 (一日飲片量 25 公克)。  |                                     |
| 102 | 十神湯     | 太平惠民和劑局方 | 解肌發表、理氣通陽。   | 感冒風寒，發熱惡寒 頭痛無汗，咳嗽鼻塞。            | 陳皮 2、麻黃 2、川芎 2、炙甘草 2、香附 2、紫蘇葉 2、白芷 2、升麻 2、葛根 7、赤芍 2、生薑 3 (一日飲片量 28 公克)。  |                                     |
| 103 | 升麻葛根湯   | 醫方集解     | 解肌透疹、痘疹熱毒。   | 麻疹初發，或發而未透，發熱惡風，噴嚏咳嗽。           | 葛根 6、升麻 9、白芍 6、甘草 3、生薑 3 (一日飲片量 27 公克)。  |                                     |
| 104 | 辛夷散     | 醫方集解     | 散風寒，祛濕邪，通鼻竅。 | 感冒初期引起之鼻塞，鼻流清涕。                 | 辛夷 2.5、細辛 2.5、藁本 2.5、升麻 2.5、川芎 2.5、木通 2.5、防風 2.5、甘草 2.5、白芷 2.5、茶葉 2.5 (一日飲片量 25 公克)。                           | 木通係指中華中藥典所載之木通。                     |
| 105 | 小承氣湯    | 傷寒論      | 泄熱通便，消痞除滿。   | 陽明實熱，腹滿便秘。                      | 大黃 14、厚朴 7、枳實 7 (一日飲片量 28 公克)。   |                                     |
| 106 | 調胃承氣湯   | 傷寒論      | 通便軟堅，和胃泄熱。   | 陽明熱結，口渴心煩，腹滿便秘。                 | 大黃 8、炙甘草 4、芒硝 16 (一日飲片量 28 公克)。  |                                     |
| 107 | 桃仁承氣湯   | 傷寒論      | 通便下瘀。        | 下焦蓄血，少腹急結，小便自利，血瘀經閉。            | 桃仁 5、桂枝 5、大黃 10、芒硝 5、炙甘草 5 (一日飲片量 30 公克)。  | 桃仁係指燻桃仁。                            |
| 108 | 大柴胡湯    | 傷寒論      | 和解少陽，瀉下熱結。   | 傷寒入陽明，少陽未盡，寒熱往來，心下鞭滿，嘔吐不止，心煩便秘。 | 柴胡 8、黃芩 3、白芍 3、半夏 5、生薑 5、枳實 2、大棗 2、大黃 2 (一日飲片量 30 公克)。   | 半夏係指製半夏、大棗係指紅棗。                     |
| 109 | 防風通聖散   | 醫方集解     | 解表通裡、疏風清熱。   | 表裏三焦俱實、大便秘結、小便短赤、瘡瘍腫毒。          | 防風 1、荊芥 1、連翹 1、麻黃 1、薄荷 1、川芎 1、當歸 1、白芍 1、白朮 1、山梔子 1、大黃 1、芒硝 1、黃芩 2、石膏 2、桔梗 2、甘草 4、滑石 6、生薑 2、蔥白 2 (一日飲片量 32 公克)。 | 連翹可用青翹及老翹、山梔子係指中華中藥典所載之梔子、蔥白係指鮮品蔥白。 |
| 110 | 葛根黃芩黃連湯 | 傷寒論      | 清熱、解表。       | 表證未解誤下，熱邪入裏，身熱下利，胸脘煩熱，喘而汗出。     | 葛根 12、炙甘草 3、黃芩 4.5、黃連 4.5 (一日飲片量 24 公克)。   |                                     |



| 順序  | 方名     | 出典    | 效能             | 適應症                                 | 處方  | 備註                                |
|-----|--------|-------|----------------|-------------------------------------|---|-----------------------------------|
| 111 | 桑菊飲    | 溫病條辨  | 疏風清熱、<br>宣肺止咳。 | 風溫初起，咳嗽，身熱口渴。                       | 杏仁 5、連翹 4、薄荷 2、桑葉 6、菊花 2.5、桔梗 5、甘草 2、蘆根 5（一日飲片量 31.5 公克）。               | 杏仁係指燂杏仁、連翹可用青翹及老翹。                |
| 112 | 杏蘇散    | 溫病條辨  | 溫散風寒、<br>宣肺化痰。 | 感冒、發熱、頭痛、痰嗽。                        | 紫蘇葉 3、半夏 3、茯苓 3、前胡 2、桔梗 2、枳殼 2、甘草 1、生薑 2、大棗 2、橘皮 1、杏仁 3（一日飲片量 24 公克）。   | 半夏係指製半夏、大棗係指紅棗、橘皮係指陳皮（生）、杏仁係指燂杏仁。 |
| 113 | 銀翹散    | 溫病條辨  | 辛涼透表、<br>清熱解毒。 | 溫病初起，發熱微惡風寒，頭痛口渴，咳嗽咽痛。              | 連翹 5、金銀花 5、桔梗 3、薄荷 3、淡竹葉 2、甘草 2.5、荊芥 2、淡豆豉 2.5、牛蒡子 3、蘆根 2（一日飲片量 30 公克）。 | 連翹可用青翹及老翹。                        |
| 114 | 柴胡桂枝湯  | 傷寒論   | 表裏雙解。          | 少陽證兼太陽表證，發熱，微惡寒，肢節煩痛，微嘔，心下支結。       | 桂枝 3、黃芩 3、人參 3、炙甘草 2、半夏 5、白芍 3、大棗 2、生薑 3、柴胡 8（一日飲片量 32 公克）。             | 半夏係指製半夏、大棗係指紅棗。                   |
| 115 | 小柴胡湯   | 傷寒論   | 和解少陽。          | 少陽證，往來寒熱，胸 苦滿，默默不欲飲食，心煩喜嘔，口苦，咽乾，目眩。 | 柴胡 8、黃芩 3、人參 3、炙甘草 3、半夏 5、生薑 3、大棗 2（一日飲片量 27 公克）。                       | 半夏係指製半夏、大棗係指紅棗。                   |
| 116 | 芍藥甘草湯  | 傷寒論   | 緩急止痛。          | 腹中疼痛，腿腳攣及。                          | 白芍 12、炙甘草 12（一日飲片量 24 公克）。  |                                   |
| 117 | 柴陷湯    | 沈氏尊生書 | 清熱滌痰，<br>寬胸散結。 | 痰熱互結，胸痺咳嗽。                          | 半夏 9、栝樓仁 6、柴胡 6、黃連 3、黃芩 3、人參 2、甘草 1.5、生薑 3、大棗 2（一日飲片量 35.5 公克）。         | 半夏係指製半夏、大棗係指紅棗。                   |
| 118 | 黃連湯    | 傷寒論   | 調和寒熱，<br>和胃降逆。 | 胸中有熱，胃中有寒，腹中痛，欲嘔吐。                  | 黃連 4.5、炙甘草 4.5、乾薑 4.5、桂枝 4.5、人參 3、半夏 6、大棗 3（一日飲片量 30 公克）。               | 半夏係指製半夏、大棗係指紅棗。                   |
| 119 | 四逆散    | 傷寒論   | 疏肝理脾。          | 手足厥逆、或欬或悸、小便不利、腹中痛、泄利下重。            | 甘草 6、枳實 6、柴胡 6、白芍 6（一日飲片量 24 公克）。                                       |                                   |
| 120 | 旋覆代赭石湯 | 傷寒雜病論 | 扶正益胃，<br>降逆化痰。 | 汗吐下解之後，心下痞鞭，噯氣不除。                   | 旋覆花 4.5、人參 3、生薑 7.5、半夏 7.5、代赭石 1.5、大棗 4、炙甘草 4.5（一日飲片量 32.5 公克）。         | 半夏係指製半夏、大棗係指紅棗。                   |

| 順序  | 方名     | 出典      | 效能         | 適應症                                 | 處方   | 備註                                 |
|-----|--------|---------|------------|-------------------------------------|--|------------------------------------|
| 121 | 半夏厚朴湯  | 金匱要略    | 行氣開癥、降逆化痰。 | 梅核氣(咽中如有物阻，咯吐不出，吞嚥不下)、胸院滿悶、或咳嗽、或嘔吐。 | 半夏 8、厚朴 4.5、茯苓 6、生薑 7.5、紫蘇葉 3(一日飲片量 29 公克)。  | 半夏係指製半夏。                           |
| 122 | 橘皮竹茹湯  | 濟生方     | 理氣清熱，和中降逆。 | 胃熱多渴、嘔噦不食。                          | 赤茯苓 3、陳皮 3、枇杷葉 3、麥門冬 3、竹茹 3、半夏 3、人參 1.5、甘草 1.5、生薑 3、大棗 2(一日飲片量 26 公克)。   | 半夏係指製半夏、大棗係指紅棗                     |
| 123 | 橘核丸    | 濟生方     | 行氣破滯，消堅散結。 | 疝氣，睪丸腫脹，偏有大小，或堅硬如食，或上引臍腹絞痛，陰囊腫脹。    | 橘核 4、海藻 4、昆布 4、海帶 4、川棟子 4、桃仁 4、厚朴 1、木通 1、枳實 1、延胡索 1、桂心 1、木香 1(一日飲片量 30 公克)。                                    | 桃仁係指燂桃仁、木通係指中華中藥典所載之木通、桂心係指桂皮的內皮層。 |
| 124 | 復元活血湯  | 醫學發明    | 活血祛瘀。      | 跌打損傷、瘀血留於脇下、痛不可忍者。                  | 柴胡 5、當歸 3、栝樓根 3、穿山甲 2、甘草 2、紅花 2、桃仁 2、大黃 10(一日飲片量 29 公克)。   |                                    |
| 125 | 大黃牡丹皮湯 | 金匱要略    | 泄熱破瘀，散結消腫。 | 腸癰、少腹腫痞、按之痛甚、發熱惡寒。                  | 大黃 10、牡丹皮 2.5、桃仁 2.5、冬瓜仁 6、芒硝 7(一日飲片量 28 公克)。  | 桃仁係指燂桃仁。                           |
| 126 | 芍藥湯    | 病機氣宜保命集 | 清濕熱，理氣血。   | 痢疾，便膿血，腹痛，裏急後重。                     | 白芍 7、當歸 3.5、黃芩 3.5、黃連 3.5、大黃 2、木香 1.5、檳榔 1.5、炙甘草 1.5、肉桂 1(一日飲片量 25 公克)。  | 肉桂係指桂皮。                            |
| 127 | 桂枝茯苓丸  | 金匱要略    | 活血化瘀，緩消癥塊。 | 婦人宿有癥塊，妊娠胎動，漏下不止，瘀血痛經，經閉。           | 桂枝 6、茯苓 6、牡丹皮 6、桃仁 6、赤芍 6(一日飲片量 30 公克)。  | 桃仁係指燂桃仁。                           |
| 128 | 當歸拈痛湯  | 李東垣方    | 燥濕清熱，活血止痛。 | 濕熱走注、遍身骨節煩痛、肩背沉重及一切濕熱。              | 當歸 1.5、人參 1.5、茵陳蒿 3.5、羌活 3.5、防風 2、升麻 1.5、葛根 1.5、蒼朮 1.5、白朮 2、甘草 3.5、炒黃芩 3.5、苦參 1.5、知母 2、豬苓 2、澤瀉 2(一日飲片量 33 公克)。 |                                    |
| 129 | 四逆湯    | 傷寒論     | 溫經救陽。      | 陰盛陽虛，手足厥冷，下利清穀，嘔吐腹痛。                | 炙甘草 10、乾薑 7.5、炮附子 10(一日飲片量 27.5 公克)。   |                                    |
| 130 | 當歸四逆湯  | 傷寒論     | 溫經散寒、養血通脈。 | 寒入厥陰，手足厥冷，脈微欲絕。                     | 當歸 4.5、桂枝 4.5、白芍 4.5、細辛 4.5、大棗 6、炙甘草 3、木通 3(一日飲片量 30 公克)。  | 大棗係指紅棗、木通係指中華中藥典所載之木通。             |

| 順序  | 方名    | 出典     | 效能         | 適應症                           | 處方  | 備註               |
|-----|-------|--------|------------|-------------------------------|---|------------------|
| 131 | 真武湯   | 傷寒論    | 溫腎散寒、健脾利水。 | 脾腎陽虛、水氣內停。                    | 茯苓 7.5、白芍 7.5、生薑 7.5、白朮 5、炮附子 3 (一日飲片量 30.5 公克)。                  |                  |
| 132 | 小建中湯  | 傷寒金匱方  | 溫中補虛、和裏緩急。 | 脾胃虛寒、裏急腹痛。                    | 桂枝 4.5、炙甘草 3、大棗 4.5、白芍 9、生薑 4.5、膠飴 1 (一日飲片量 26.5 公克)。             | 大棗係指紅棗、膠飴係指麥芽糖。  |
| 133 | 大建中湯  | 金匱要略   | 溫中補虛，降逆止痛。 | 膈間支飲、喘滿、心下痞滿。                 | 蜀椒 4、乾薑 16、人參 8、膠飴 1 (一日飲片量 29 公克)。                               | 蜀椒係指花椒。          |
| 134 | 黃耆建中湯 | 金匱要略   | 溫中補虛、和裏緩急。 | 虛勞不足、脾胃虛寒腹痛、自汗、短氣、肢體困倦、及陽虛身痛。 | 桂枝 4.5、炙甘草 3、大棗 4.5、白芍 9、生薑 4.5、膠飴 1、黃耆 2.5 (一日飲片量 29 公克)。        | 大棗係指紅棗。          |
| 135 | 六一散   | 醫方集解   | 清暑利濕。      | 暑濕身熱，心煩口渴，小便不利。               | 滑石 24、甘草 4 (一日飲片量 28 公克)。   |                  |
| 136 | 五苓散   | 傷寒論    | 化氣利水，健脾祛濕。 | 內停水濕，外有表證，小便不利，煩渴欲飲，水入即吐，泄瀉。  | 豬苓 4.5、澤瀉 7.5、茯苓 4.5、桂枝 3、白朮 4.5 (一日飲片量 24 公克)。                   |                  |
| 137 | 豬苓湯   | 傷寒論    | 滋陰清熱利水。    | 水熱互結，內熱傷陰，發熱，渴欲飲水，小便不利，心煩不得眠。 | 豬苓 6、茯苓 6、阿膠 6、滑石 6、澤瀉 6 (一日飲片量 30 公克)。                           |                  |
| 138 | 越婢加朮湯 | 金匱要略   | 疏風泄熱，發汗行水。 | 皮水，四肢腫，小便不利。                  | 麻黃 6、石膏 8、生薑 3、甘草 2、大棗 3、白朮 4 (一日飲片量 26 公克)。                      | 大棗係指紅棗。          |
| 139 | 羌活勝濕湯 | 內外傷辨惑論 | 發汗、祛風、勝濕。  | 濕氣在表、頭痛、頭重、腰脊重痛，或一身盡痛，微熱昏倦。   | 羌活 7、獨活 7、藁本 3.5、防風 3.5、炙甘草 3.5、川芎 3.5、蔓荊子 2 (一日飲片量 30 公克)。       |                  |
| 140 | 茵陳蒿湯  | 傷寒論    | 清熱利濕。      | 陽黃發熱、頭汗出、身無汗、口渴、腹微滿，小便短赤。     | 茵陳蒿 18、大黃 6、山梔子 6 (一日飲片量 30 公克)。                                  | 山梔子係指中華中藥典所載之梔子。 |
| 141 | 薏苡仁湯  | 張氏醫通   | 祛濕通痺。      | 濕痺，關節腫脹，痠痛重者。                 | 薏苡仁 20、白芍 3、當歸 3、麻黃 1.5、桂枝 1.5、蒼朮 2、炙甘草 1.5、生薑 3 (一日飲片量 35.5 公克)。 |                  |
| 142 | 苓桂朮甘湯 | 金匱要略   | 健脾滲濕，溫化痰飲。 | 痰飲為病，胸脹滿，眩暈心悸，短氣而咳。           | 茯苓 10、桂枝 7.5、白朮 7.5、炙甘草 5 (一日飲片量 30 公克)。                          |                  |

| 順序  | 方名      | 出典     | 效能         | 適應症                            | 處方   | 備註   |
|-----|---------|--------|------------|--------------------------------|--|--|
| 143 | 小半夏加茯苓湯 | 金匱要略   | 行水消痞。      | 卒嘔吐、心下痞、膈間有水、眩悸者。              | 半夏 12、生薑 12、茯苓 6 (一日飲片量 30 公克)。  | 半夏係指製半夏。   |
| 144 | 腎著湯     | 金匱要略   | 溫脾祛濕。      | 寒濕傷脾，身體重者，腰及腰以下冷痛。             | 甘草 4、白朮 4、乾薑 8、茯苓 8 (一日飲片量 24 公克)。   |  |
| 145 | 潤腸湯     | 萬病回春   | 潤腸通便。      | 腸胃燥熱，大便秘結。                     | 當歸 2.5、熟地黃 2.5、生地黃 2.5、火麻仁 2.5、桃仁 2.5、杏仁 2.5、枳實 2.5、黃芩 2.5、厚朴 2.5、大黃 2.5、甘草 1.5 (一日飲片量 26.5 公克)。 | 桃仁係指燂桃仁、杏仁係指燂杏仁。   |
| 146 | 響聲破笛丸   | 萬病回春   | 清肺潤喉。      | 喉痛聲啞、失音。                       | 連翹 4、桔梗 3、川芎 4、砂仁 1.5、訶子 1.5、兒茶 3、薄荷 6、大黃 1.5、甘草 3 (一日飲片量 27.5 公克)。                              | 連翹可用老翹及青翹、兒茶可用豆科 Leguminosae 植物兒茶 <i>Acacia catechu</i> (L. f.) Willd. 去皮枝幹或茜草科 Rubiaceae 植物兒茶鈎藤 <i>Uncaria gambier</i> Roxb. 葉及嫩枝水煎濃縮之乾燥浸膏。 |
| 147 | 半夏瀉心湯   | 傷寒論    | 和胃降逆。      | 傷寒下早，心下痞滿，嘔而腸鳴。                | 半夏 7.5、黃芩 4.5、乾薑 4.5、人參 4.5、黃連 1.5、大棗 3、炙甘草 4.5 (一日飲片量 30 公克)。                                   | 半夏係指製半夏、大棗係指紅棗。  |
| 148 | 瀉白散     | 小兒藥證直訣 | 瀉肺清熱。      | 肺熱咳嗽，甚則氣喘，皮膚蒸熱，目眦尤甚。           | 地骨皮 10、桑白皮 10、甘草 1、粳米 8 (一日飲片量 29 公克)。   | 粳米係指糙米。  |
| 149 | 普濟消毒飲   | 東垣試效方  | 疏風散邪、清熱解毒。 | 大頭瘟症，頭面，咽喉腫痛。                  | 黃芩 5、黃連 5、玄參 2、柴胡 2、桔梗 2、甘草 2、連翹 1、牛蒡子 1、板藍根 1、馬勃 1、白殭蠶 0.7、升麻 0.7、薄荷 1、陳皮 2 (一日飲片量 26.4 公克)。    | 連翹可用青翹及老翹、板藍根係指北板藍根。   |
| 150 | 三黃瀉心湯   | 金匱要略   | 瀉火解毒。      | 三焦實熱，口舌生瘡，吐血 血，膈胸煩熱，大便秘結，小便赤澀。 | 大黃 12、黃連 6、黃芩 6、蜂蜜 0 (一日飲片量 24 公克)。  |  |

| 順序  | 方名      | 出典       | 效能         | 適應症                         | 處方  | 備註                              |
|-----|---------|----------|------------|-----------------------------|---|---------------------------------|
| 151 | 清心利膈湯   | 中國醫學大辭典  | 清熱解毒。      | 心脾蘊熱，咽喉腮舌腫痛。                | 防風3、荊芥3、薄荷3、桔梗3、黃芩3、黃連3、山梔子1.5、連翹1.5、玄參1.5、大黃1.5、芒硝1.5、牛蒡子1.5、甘草1.5、金銀花2、淡竹葉4（一日飲片量34.5公克）。 | 山梔子係指中華中藥典所載之梔子、連翹可用青翹及老翹。      |
| 152 | 半夏天麻白朮湯 | 脾胃論      | 補脾燥濕、化痰熄風。 | 痰厥頭痛，咳痰稠粘，頭眩煩悶，噁心吐逆，身重肢冷。   | 半夏4.5、黃柏0.5、乾薑0.5、天麻1.5、蒼朮1.5、茯苓1.5、黃耆1.5、澤瀉1.5、人參1.5、白朮3、神麩3、麥芽4.5、陳皮4.5（一日飲片量29.5公克）。     | 半夏係指製半夏。                        |
| 153 | 安中散     | 太平惠民和劑局方 | 溫中散寒止痛。    | 脾胃寒凝氣滯、脘腹疼痛、口吐酸水、停積不消、脹滿不適。 | 甘草6、延胡索3、良薑3、乾薑3、茴香3、肉桂3、牡蠣3（一日飲片量24公克）。  | 良薑係指高良薑、茴香係指小茴香、肉桂係指桂皮、牡蠣係指煅牡蠣。 |
| 154 | 玉屏風散    | 世醫得效方    | 益氣固表止汗。    | 表虛自汗、虛人外感。                  | 黃耆15、防風5、白朮5、生薑3、大棗2（一日飲片量30公克）。  | 大棗係指紅棗。                         |
| 155 | 乙字湯     | 驗方       | 清熱、通便。     | 便秘痔痛。                       | 當歸6、柴胡6、黃芩3、甘草3、升麻2、大黃1.5（一日飲片量21.5公克）。   |                                 |
| 156 | 消痔丸     | 瘍醫大全     | 清熱、涼血、通便。  | 痔漏，便秘。                      | 生地黃4.8、黃芩1.8、金銀花1.2、枳殼1.2、秦艽1.2、防風2.4、大黃2.4、當歸2.4、蒼朮2.4、地龍2.4、槐花2.4、赤芍2.4、蜂蜜0（一日飲片量27公克）。   | 槐花係指槐米。                         |
| 157 | 紫雲膏     | 外科正宗     | 潤膚、止癢、生肌。  | 皮膚燥癢、手足皸裂、燙傷、凍傷。            | 紫草—、當歸—、蜜蠟—、胡麻油—、油質基劑—（外用，每次適量塗抹於患處，一日數次）。  |                                 |
| 158 | 八味帶下方   | 驗方       | 清熱解毒。      | 濕熱帶下、熱淋。                    | 當歸5、川芎3、茯苓3、木通3、陳皮2、土茯苓6、金銀花3、大黃1（一日飲片量26公克）。   |                                 |

| 順序  | 方名       | 出典      | 效能            | 適應症                            | 處方   | 備註                         |
|-----|----------|---------|---------------|--------------------------------|--|----------------------------|
| 159 | 溫經湯      | 金匱要略    | 溫經養血、活血調經。    | 婦人少腹寒冷、脹急不舒、經期不順、淋漓不止。         | 吳茱萸3、當歸2、川芎2、白芍2、人參2、桂枝2、阿膠2、牡丹皮2、生薑2、甘草2、半夏3、麥門冬4(一日飲片量28公克)。   | 半夏係指製半夏。                   |
| 160 | 芎歸膠艾湯    | 金匱要略    | 補血調經、安胎止崩。    | 流產後出血不淨，月經過多。                  | 川芎2.5、阿膠2.5、甘草2.5、艾葉4、當歸4、白芍5、生地黃8(一日飲片量28.5公克)。   |                            |
| 161 | 當歸芍藥散    | 金匱要略    | 補血養肝，健脾滲濕。    | 月經不調，妊娠腰疼痛，頭暈，腰腳冷感。            | 當歸2、白芍10、茯苓2.5、白朮2.5、澤瀉5、川芎5(一日飲片量27公克)。   |                            |
| 162 | 生化湯      | 傳青主女科   | 生新血、化瘀血、溫中散寒。 | 產後惡露不行，少腹疼痛。                   | 當歸16、川芎6、桃仁3、黑薑1、炙甘草1(一日飲片量27公克)。  | 桃仁係指燂桃仁、黑薑係指薑炭。            |
| 163 | 玉泉丸      | 古今醫統    | 生津止渴、益氣養陰。    | 消渴多飲、小便頻數、大便稀溏、精神疲乏。           | 栝樓根4.5、葛根4.5、麥門冬3、人參3、茯苓3、烏梅3、甘草3、生黃耆1.5、炙黃耆1.5、蜂蜜0(一日飲片量27公克)。  |                            |
| 164 | 黃連上清丸    | 中國醫學大辭典 | 疏風、清熱、解毒。     | 上焦積熱、眼痛咽痛、口舌生瘡、心膈煩熱、肝火上升、風熱鼻炎。 | 黃連3、黃芩3、黃柏3、山梔子3、菊花1.5、當歸尾1.5、桔梗0.8、葛根0.8、薄荷0.8、玄參0.8、栝樓根0.8、川芎0.8、薑黃2.2、連翹2.2、大黃4.4、蜂蜜0(一日飲片量28.6公克)。 | 山梔子係指中華中藥典所載之梔子、連翹可用青翹及老翹。 |
| 165 | 梔子豉湯     | 傷寒論     | 清熱除煩。         | 汗吐下後、邪熱客胸，身體懊，虛煩不眠。            | 山梔子10、豆豉15(一日飲片量25公克)。   | 山梔子係指中華中藥典所載之梔子、豆豉係指淡豆豉。   |
| 166 | 桔梗湯(傷寒論) | 傷寒論     | 排膿解毒。         | 肺癰吐膿，其氣腥臭，咽喉腫痛。                | 桔梗8、甘草16(一日飲片量24公克)。   |                            |
| 167 | 清肺飲      | 醫方集解    | 化痰，潤燥。        | 痰濕氣逆而咳嗽。                       | 杏仁5、貝母5、茯苓5、桔梗2.5、甘草2.5、五味子2.5、橘紅2.5、生薑3(一日飲片量28公克)。   | 杏仁係指燂杏仁、貝母係指川貝母、五味子係指北五味子。 |

| 順序  | 方名                   | 出典           | 效能             | 適應症                      | 處方   | 備註                               |
|-----|----------------------|--------------|----------------|--------------------------|--|----------------------------------|
| 168 | 栝樓枳實湯                | 萬病回春         | 清肺化痰，<br>行氣利膈。 | 久咳、痰結胸膈，痰迷心竅，不能<br>言語。   | 栝樓 3、枳實 3、桔梗 3、茯苓 3、貝母 3、<br>陳皮 3、黃芩 3、山梔子 3、當歸 2、砂仁<br>1.5、木香 1.5、甘草 1、生薑 3（一日飲片<br>量 33 公克）。               | 貝母係指川貝母、山<br>梔子係指中華中藥典<br>所載之梔子。 |
| 169 | 不換金正氣<br>散           | 太平惠民和劑<br>局方 | 行氣化濕，<br>和胃止嘔。 | 四時傷寒，瘴疫時氣，頭痛寒熱，<br>霍亂吐瀉。 | 厚朴 4、藿香 4、陳皮 4、半夏 4、蒼朮 4、<br>炙甘草 4、生薑 3、大棗 2（一日飲片量 29<br>公克）。  | 藿香係指廣藿香、半<br>夏係指製半夏、大棗<br>係指紅棗。  |
| 170 | 健脾丸                  | 證治準繩         | 益氣健脾，<br>和胃消食。 | 脾胃虛弱，飲食不化，脘腹脹滿。          | 白朮 5、木香 1.5、黃連 1.5、甘草 1.5、茯<br>苓 4、人參 3、神麴 2、陳皮 2、砂仁 2、<br>麥芽 2、山楂 2、山藥 2、肉豆蔻 2（一日<br>飲片量 30.5 公克）。          |                                  |
| 171 | 連翹敗毒散                | 醫方集解         | 解表清熱，<br>消腫解毒。 | 傷寒頭痛，瘡瘍初起。               | 羌活 2、獨活 2、柴胡 2、前胡 2、川芎 2、<br>枳殼 2、桔梗 2、茯苓 2、金銀花 2、連翹<br>2、甘草 1、生薑 2、薄荷 2（一日飲片量<br>25 公克）。                    |                                  |
| 172 | 補陰湯                  | 萬病回春         | 滋陰補腎。          | 腎虛腰痛。                    | 當歸 2、白芍 2、生地黃 2、熟地黃 2、陳<br>皮 2、茴香 2、補骨脂 2、懷牛膝 2、杜仲<br>2、茯苓 2、人參 1、黃柏 1.5、知母 1.5、<br>炙甘草 1、大棗 2（一日飲片量 27 公克）。 | 茴香係指小茴香、大<br>棗係指紅棗。              |
| 173 | 麥味地黃丸                | 醫方集解         | 斂肺滋陰。          | 肺腎陰虛，咳嗽虛喘，潮熱盜汗。          | 熟地黃 8、山茱萸肉 4、山藥 4、茯苓 3、<br>牡丹皮 3、澤瀉 3、五味子 2、麥門冬 3、<br>蜂蜜 0（一日飲片量 30 公克）。                                     | 山茱萸肉係指山茱<br>萸、五味子係指北五<br>味子。     |
| 174 | 滋陰地黃丸<br>（熟味地黃<br>丸） | 蘭室秘藏         | 養陰清熱，<br>益肝明目。 | 肝腎不足，陰虛有熱，頭暈目眩，<br>視物昏花。 | 人參 1、炙甘草 1、天門冬 1.5、地骨皮 1.5、<br>五味子 1.5、枳殼 1、黃連 1.5、當歸 2.5、<br>黃芩 2.5、生地黃 4、柴胡 4、熟地黃 5、<br>蜂蜜 0（一日飲片量 27 公克）。 | 五味子係指北五<br>味子。                   |
| 175 | 當歸補血湯                | 內外傷辨惑論       | 補氣生血。          | 脈大而虛，氣弱血虛，勞倦內傷。          | 黃耆 25、當歸 5（一日飲片量 30 公克）。   |                                  |

| 順序  | 方名                 | 出典    | 效能         | 適應症                       | 處方  | 備註                                |
|-----|--------------------|-------|------------|---------------------------|---|-----------------------------------|
| 176 | 大補陰丸               | 丹溪心法  | 滋陰降火。      | 陰虧火旺，肺痿欬血，呃膩煩熱，骨蒸盜汗，足膝疼熱。 | 黃柏 6、知母 6、熟地黃 9、龜板 9、蜂蜜 0 (一日飲片量 30 公克)。  |                                   |
| 177 | 七寶美髯丹              | 醫方集解  | 滋腎養血。      | 腎陰虧損，筋骨無力，鬚髮早白。           | 製何首烏 12、茯苓 3、懷牛膝 3、當歸 3、枸杞子 3、菟絲子 3、補骨脂 1.5、蜂蜜 0 (一日飲片量 28.5 公克)。                             |                                   |
| 178 | 斑龍丸                | 古今醫統  | 養氣血，益筋骨。   | 腎陽不足，腰膝酸軟，頻尿肢冷。           | 鹿角霜 5、鹿角膠 5、菟絲子 5、柏子仁 5、熟地黃 5、茯苓 2.5、補骨脂 2.5 (一日飲片量 30 公克)。                                   |                                   |
| 179 | 再造散                | 傷寒六書  | 溫陽益氣。      | 外感風寒，熱清寒重，無汗肢冷。           | 黃耆 3、人參 3、桂枝 3、甘草 3、附子 1.5、細辛 1.5、羌活 2.5、防風 2.5、川芎 2.5、煨薑 3、白芍 3、大棗 3 (一日飲片量 31.5 公克)。        | 大棗係指紅棗。                           |
| 180 | 養肝丸                | 濟生方   | 養血明目。      | 肝血不足，眼目昏花，或生眵淚，久視無力。      | 當歸 3.5、車前子 3.5、白芍 3.5、防風 3.5、蕤仁 3.5、熟地黃 3.5、川芎 3.5、楮實子 3.5、蜂蜜 0 (一日飲片量 28 公克)。                |                                   |
| 181 | 清涼散                | 萬病回春  | 清熱瀉火，消腫止痛。 | 一切實火，咽喉腫痛。                | 山梔子 3、連翹 3、黃芩 3、防風 3、枳殼 3、黃連 3、當歸 3、生地黃 3、甘草 3、桔梗 1.5、薄荷 1.5、燈心草 1、細茶 1、山豆根 1 (一日飲片量 33 公克)。  | 山梔子係指中華中藥典所載之梔子、連翹可用青翹及老翹、細茶係指茶葉。 |
| 182 | 甘麥大棗湯<br>(甘草小麥大棗湯) | 金匱要略  | 養心安神，和中緩急。 | 婦人臟燥，善悲欲泣，小兒夜啼，不眠。        | 甘草 6、小麥 12、大棗 6 (一日飲片量 24 公克)。  | 大棗係指紅棗。                           |
| 183 | 柴胡加龍骨牡蠣湯           | 傷寒雜病論 | 和解少陽，鎮驚安神。 | 傷寒誤下後，胸滿，煩驚，譫語，一身儘重，不能轉側。 | 半夏 3、大棗 2、柴胡 5、生薑 2、人參 2、龍骨 2、桂枝 2、茯苓 2、大黃 2.5、牡蠣 2、黃芩 2 (一日飲片量 26.5 公克)。                     | 半夏係指製半夏、大棗係指紅棗、龍骨係指煨龍骨、牡蠣係指煨牡蠣。   |
| 184 | 保產無憂方              | 驗方新編  | 補氣養血，安胎保產。 | 胎動不安。                     | 厚朴 1.4、艾葉 1.4、當歸 3、川芎 3、荊芥 1.6、川貝母 2、菟絲子 2、羌活 1、甘草 1、枳殼 1.2、白芍 4、生薑 3、黃耆 1.6 (一日飲片量 26.2 公克)。 |                                   |



| 順序  | 方名         | 出典       | 效能             | 適應症                           | 處方   | 備註                                 |
|-----|------------|----------|----------------|-------------------------------|--|------------------------------------|
| 185 | 當歸飲子       | 證治準繩     | 補氣益血，<br>疏風除濕。 | 瘡疥風癬，濕毒搔癢。                    | 當歸3、白芍3、川芎3、生地黃3、白蒺藜3、防風3、荊芥3、何首烏1.5、黃耆1.5、甘草1.5、生薑4.5（一日飲片量30公克）。           | 白蒺藜係指刺蒺藜。                          |
| 186 | 寧嗽丸        | 中國醫學大辭典  | 止咳寧嗽，<br>清肺化痰。 | 咳嗽痰多氣急，痰白黏或色黃。                | 桔梗3、川石斛3、半夏3、川貝母3、蘇子3、茯苓3、薄荷2.3、杏仁2.3、桑白皮2.3、橘紅1.5、穀芽1.5、甘草0.8（一日飲片量28.7公克）。 | 川石斛係指石斛、半夏係指製半夏、蘇子係指紫蘇子、杏仁係指燂杏仁。   |
| 187 | 二陳湯(丸)     | 太平惠民和劑局方 | 燥濕化痰，<br>理氣和中。 | 濕痰咳嗽，痰多色白，胸膈滿脹，<br>噁心嘔吐，脾胃不合。 | 半夏8、陳皮8、茯苓5、炙甘草2.5、生薑2.5（一日飲片量26公克）。   | 半夏係指製半夏。                           |
| 188 | 桂枝芍藥知母湯    | 金匱要略     | 祛風勝濕，<br>溫經止痛。 | 風濕痺證，脂節腫痛，腳腫麻木，<br>頭眩短氣，心煩欲吐。 | 桂枝4、白芍3、甘草2、麻黃2、生薑5、白朮5、知母4、防風4、炮附子2（一日飲片量31公克）。                             |                                    |
| 189 | 蒼耳散        | 證治準繩     | 疏風，清<br>熱。     | 鼻淵(鼻流濁涕不止)。                   | 辛夷8、蒼耳子4、白芷16、薄荷1、蔥白3、細茶2（一日飲片量34公克）。  | 蔥白係指鮮品蔥白、細茶係指茶葉。                   |
| 190 | 柴胡清肝湯      | 醫宗金鑑     | 清肝疏風，<br>瀉火解毒。 | 鬚疽初起，肝膽三焦風熱怒火之<br>症。          | 柴胡3、生地黃3、當歸4、赤芍3、川芎2、連翹2、牛蒡子3、黃芩2、山梔子2、栝樓根2、甘草節2、防風2（一日飲片量30公克）。             | 連翹可用青翹及老翹、山梔子係指中華中藥典所載之梔子、甘草節可用甘草。 |
| 191 | 托裏消毒飲      | 外科正宗     | 補氣益血，<br>拖裏消毒。 | 瘡瘍氣血俱虛，托膿生肌。                  | 人參3、川芎3、白芍3、黃耆3、當歸3、白朮3、金銀花3、茯苓3、白芷1.5、甘草1.5、皂角刺1.5、桔梗1.5（一日飲片量30公克）。        |                                    |
| 192 | 桑螵蛸散       | 本草衍義     | 調補心腎，<br>固精止遺。 | 小便頻數，遺尿，滑精，精神恍惚，<br>健忘。       | 桑螵蛸3、遠志3、菖蒲3、龍骨3、人參3、茯苓3、當歸3、龜板3（一日飲片量24公克）。                                 | 菖蒲係指石菖蒲、龍骨係指燂龍骨。                   |
| 193 | 溫清飲(解毒四物湯) | 醫學入門     | 清熱化濕，<br>養血和營。 | 經水不止，面色痿黃，臍腹刺痛，<br>崩漏。        | 黃連3.5、黃柏3.5、黃芩3.5、山梔子3.5、當歸3.5、川芎3.5、白芍3.5、熟地黃3.5（一日飲片量28公克）。                | 山梔子係指中華中藥典所載之梔子。                   |

| 順序  | 方名     | 出典       | 效能         | 適應症                       | 處方  | 備註               |
|-----|--------|----------|------------|---------------------------|---|------------------|
| 194 | 金鎖固精丸  | 醫方集解     | 固腎瀦精。      | 腎虛，遺精，盜汗，腰痠耳鳴，四肢倦怠。       | 沙苑蒺藜 6、芡實 6、蓮鬚 6、龍骨 3、牡蠣 3、蓮子 6 (一日飲片量 30 公克)。                            | 龍骨係指煨龍骨、牡蠣係指煨牡蠣。 |
| 195 | 保和丸    | 丹溪心法     | 消積和胃。      | 食積飲停，胸膈痞滿，噯氣吞酸，腹痛泄瀉。      | 山楂 12、神麴 4、半夏 4、茯苓 4、陳皮 2、連翹 2、萊菔子 2 (一日飲片量 30 公克)。                       | 半夏係指製半夏。         |
| 196 | 胃苓湯    | 中國醫學大辭典  | 祛濕化滯，健脾和中。 | 中暑傷濕，停飲挾食，腹痛泄瀉，嘔吐肢痛，小便短少。 | 蒼朮 3、厚朴 3、陳皮 3、白朮 3、茯苓 3、澤瀉 2、豬苓 2、甘草 1.2、肉桂 1、生薑 3、大棗 2 (一日飲片量 26.2 公克)。 | 肉桂係指桂皮、大棗係指紅棗。   |
| 197 | 平胃散(丸) | 太平惠民和劑局方 | 燥濕健脾，理氣和中。 | 滯阻脾胃，脘腹脹滿，噁心嘔吐，噯氣吞酸。      | 陳皮 5、厚朴 5、炙甘草 3、蒼朮 8、生薑 3、大棗 2 (一日飲片量 26 公克)。                             | 大棗係指紅棗。          |
| 198 | 白虎加人參湯 | 傷寒論      | 清熱、益氣、生津。  | 津氣兩傷、煩渴、中暑、身熱而渴，汗出惡寒。     | 知母 6、石膏 16、炙甘草 2、粳米 8、人參 3 (一日飲片量 35 公克)。                                 | 粳米係指糙米。          |
| 199 | 抑肝散    | 證治準繩     | 清肝熱。       | 肝經虛熱、驚悸抽搐，嘔吐痰涎，腹脹少食，睡臥不安。 | 柴胡 2.5、甘草 2.5、川芎 4、當歸 5、白朮 5、茯苓 5、鈎藤 5 (一日飲片量 29 公克)。                     |                  |
| 200 | 溫膽湯    | 中國醫學大辭典  | 溫膽和胃，除痰止嘔。 | 膽虛不眠，痰熱上擾，虛煩驚悸，口苦嘔嫌。      | 半夏 5、竹茹 5、枳實 5、陳皮 7.5、生薑 5、甘草 2.5、茯苓 4、大棗 1 (一日飲片量 35 公克)。                | 大棗係指紅棗。          |

\*註：部分基準方中使用的藥材改使用其炮製品建議如下：

小承氣湯之厚朴建議使用薑製厚朴、防風通聖散之白朮建議使用炒白朮、半夏厚朴湯之厚朴建議使用薑製厚朴、橘核丸之厚朴建議使用薑製厚朴、黃耆建中湯之白芍建議使用炒白芍及黃耆建議使用炙黃耆、六一散之滑石建議使用水飛滑石、五苓散之白朮建議使用炒白朮、豬苓湯之滑石建議使用水飛滑石、越婢加朮湯之石膏建議使用生石膏及白朮建議使用炒白朮、薏苡仁湯之蒼朮建議使用製蒼朮、腎著湯之白朮建議使用炒白朮、安中散之甘草建議使用炙甘草、芎歸膠艾湯之艾葉建議使用炒艾葉（黑艾葉）、健脾丸之白朮建議使用炒白朮及山楂建議使用炒山楂、補陰湯之杜仲建議使用鹽水炒杜仲、大補陰丸之黃柏建議使用鹽水炒黃柏及知母建議使用鹽水炒知母、保和丸之山楂建議使用炒山楂、胃苓湯之厚朴建議使用薑製厚朴、平胃散(丸)之厚朴建議使用薑製厚朴、溫膽湯之半夏建議使用薑半夏。

\*註：處方中之數字為一日飲片量之公克比例。

\*註：處方之出典如表十一、聖愈湯等中藥基準方 100 方出典整理。

表六、聖愈湯等中藥基準方 100 方中所用之各藥材基原

| 編號 | 藥材名稱      | 基原  | 備註      |
|----|-----------|---|---------|
| 1  | 人參        | 五加科 Araliaceae 植物人參 <i>Panax ginseng</i> C. A. Meyer 之乾燥根。  |         |
| 2  | 土茯苓       | 百合科 Liliaceae 植物光葉菝葜 <i>Smilax glabra</i> Roxb. 之乾燥塊莖。  |         |
| 3  | 大棗        | 鼠李科 Rhamnaceae 植物棗 <i>Ziziphus jujuba</i> Mill. 之乾燥成熟果實。  | 大棗係指紅棗。 |
| 4  | 大黃        | 蓼科 Polygonaceae 植物北大黃 <i>Rheum palmatum</i> L.、南大黃 <i>Rheum officinale</i> Baillon 或其同屬別種植物去外皮之乾燥根莖。  |         |
| 5  | 小茴香(茴香)   | 繖形科 Umbelliferae 植物茴香 <i>Foeniculum vulgare</i> Mill. 之乾燥成熟果實。  |         |
| 6  | 小麥        | 禾本科 Gramineae 植物小麥 <i>Triticum aestivum</i> L. 之乾燥成熟種子。   |         |
| 7  | 山豆根       | 豆科 Leguminosae 植物越南槐 <i>Sophora tonkinensis</i> Gapnep. 之乾燥根。   |         |
| 8  | 山茱萸(山茱萸肉) | 山茱萸科 Cornaceae 植物山茱萸 <i>Cornus officinalis</i> Sieb. et Zucc. 之乾燥成熟果肉。  |         |
| 9  | 山楂        | 薔薇科 Rosaceae 植物山楂 <i>Crataegus pinnatifida</i> Bunge 或山里紅 <i>Crataegus pinnatifida</i> Bunge var. <i>major</i> N. E. Br. 之乾燥成熟果實。   |         |
| 10 | 山藥        | 薯蕷科 Dioscoreaceae 植物薯蕷 <i>Dioscorea opposita</i> Thunb.、恆春薯蕷 <i>Dioscorea doryphora</i> Hance 或基隆山藥 <i>Dioscorea japonica</i> Thunb. var. <i>pseudojaponica</i> (Hay.) Yamam 之乾燥根莖。                         |         |
| 11 | 川貝母(貝母)   | 百合科 Liliaceae 植物川貝母 <i>Fritillaria cirrhosa</i> D. Don、暗紫貝母 <i>Fritillaria unibracteata</i> Hsiao et K. C. Hsia、甘肅貝母 <i>Fritillaria przewalskii</i> Maxim. 或梭砂貝母 <i>Fritillaria delavayi</i> Franch. 之乾燥鱗莖。 |         |
| 12 | 川楝子       | 楝科 Meliaceae 植物川楝 <i>Melia toosendan</i> Sieb. et Zucc. 之乾燥成熟果實。  |         |
| 13 | 五味子(北五味子) | 五味子科 Schisandraceae 植物五味子 <i>Schisandra chinensis</i> (Turcz.) Baill 之乾燥成熟果實。   |         |
| 14 | 升麻        | 毛茛科 Ranunculaceae 植物升麻 <i>Cimicifuga foetida</i> L.、大三葉升麻 <i>Cimicifuga heracleifolia</i> Kom. 或興安升麻 <i>Cimicifuga dahurica</i> (Turcz.) Maxim. 之乾燥根莖。  |         |
| 15 | 天門冬       | 百合科 Liliaceae 植物天門冬 <i>Asparagus cochinchinensis</i> (Lour.) Merr. 之乾燥塊根。   |         |
| 16 | 天麻        | 蘭科 Orchidaceae 植物天麻 <i>Gastrodia elata</i> Bl. 之乾燥塊莖。   |         |
| 17 | 木香        | 菊科 Compositae 植物木香 <i>Aucklandia lappa</i> Decne. 之乾燥根。   |         |

| 編號 | 藥材名稱         | 基原  | 備註                    |
|----|--------------|---|-----------------------|
| 18 | 木通           | 木通科 Lardizabalaceae 植物五葉木通 <i>Akebia quinata</i> (Thunb.) Decne.、三葉木通 <i>Akebia trifoliata</i> (Thunb.) Koidz. 或白木通 <i>Akebia trifoliata</i> (Thunb.) Koidz. var. <i>australis</i> (Diels) Rehd. 之乾燥藤莖。   |                       |
| 19 | 火麻仁          | 桑科 Moraceae 植物大麻 <i>Cannabis sativa</i> L 之乾燥成熟果實。  |                       |
| 20 | 牛蒡子          | 菊科 Compositae 植物牛蒡 <i>Arctium lappa</i> L. 之乾燥成熟果實。   |                       |
| 21 | 代赭石          | 為氧化物類礦物剛玉族赤鐵礦，主含三氧化二鐵( $Fe_2O_3$ )。   |                       |
| 22 | 冬瓜子(冬瓜仁)     | 葫蘆科 Cucurbitaceae 植物冬瓜 <i>Benincasa hispida</i> (Thunb.) Cogn. 之乾燥成熟種子。   |                       |
| 23 | 北板藍根(板藍根)    | 十字花科 Cruciferae 植物菘藍 <i>Isatis indigotica</i> Fort. 之乾燥根。   |                       |
| 24 | 半夏           | 天南星科 Araceae 植物半夏 <i>Pinellia ternata</i> (Thunb.) Breit. 之乾燥塊莖。  |                       |
| 25 | 玄參           | 玄參科 Scrophulariaceae 植物玄參 <i>Scrophularia ningpoensis</i> Hemsl. 之乾燥根。  |                       |
| 26 | 甘草(炙甘草)(甘草節) | 豆科 Leguminosae 植物甘草 <i>Glycyrrhiza glabra</i> L. 或其他同屬各種植物之乾燥根及根莖。  | 炙甘草為甘草之炮製加工品、甘草節可用甘草。 |
| 27 | 生薑           | 薑科 Zingiberaceae 植物薑 <i>Zingiber officinale</i> Rosc. 之新鮮根莖。  |                       |
| 28 | 白朮           | 菊科 Compositae 植物白朮 <i>Atractylodes macrocephala</i> Koidz. 之乾燥根莖。   |                       |
| 29 | 白芍           | 毛茛科 Ranunculaceae 植物芍藥 <i>Paeonia lactiflora</i> Pall. 之乾燥根。  |                       |
| 30 | 白芷           | 繖形科 Umbelliferae 植物白芷 <i>Angelica dahurica</i> Benth. et Hook. var. <i>pai-chi</i> Kimura Hata et Shan et Yuan 或臺灣白芷 <i>Angelica dahurica</i> Benth. et Hook. f. var. <i>formosana</i> Yen 之乾燥根。  |                       |
| 31 | 白殭蠶          | 蠶蛾科 Bombycidae 昆蟲家蠶 <i>Bombyx mori</i> L. 4~5 齡的幼蟲感染(或人工接種)白殭菌 <i>Beauveria bassiana</i> (Bals.) Vuillant 而致死之乾燥體。  |                       |
| 32 | 石斛(川石斛)      | 蘭科 Orchidaceae 植物石斛 <i>Dendrobium nobile</i> Lindl.、粉花石斛 <i>Dendrobium loddigesii</i> Rolfe.、黃草石斛 <i>Dendrobium chrysanthum</i> Wall.、馬鞭石斛 <i>Dendrobium fimbriatum</i> Hook. var. <i>oculatum</i> Hook. 或鐵皮石斛 <i>Dendrobium candidum</i> Wall. ex Lindl. 等之新鮮或乾燥莖。 |                       |
| 33 | 石菖蒲(菖蒲)      | 天南星科 Araceae 植物石菖蒲 <i>Acorus gramineus</i> Soland. 之乾燥根莖。   |                       |
| 34 | 石膏           | 含水硫酸鈣( $CaSO_4 \cdot 2H_2O$ ) 之礦石。  |                       |

| 編號 | 藥材名稱         | 基原   | 備註                 |
|----|--------------|--|--------------------|
| 35 | 地骨皮          | 茄科 Solanaceae 植物枸杞 <i>Lycium chinense</i> Mill. 或寧夏枸杞 <i>Lycium barbarum</i> L. 之乾燥根皮。   |                    |
| 36 | 地黃(生地黃)(熟地黃) | 玄參科 Scrophulariaceae 植物地黃 <i>Rehmannia glutinosa</i> Libosch. 之新鮮或乾燥塊根。秋季採挖，除去蘆頭、鬚根及泥沙，鮮用；或將地黃緩緩烘焙至約八成乾。前者習稱“鮮地黃”，後者習稱“生地黃”。   | 熟地黃為生地黃之炮製加工品。     |
| 37 | 地龍           | 鉅蚓科 Megascolecidae 動物參環毛蚓 <i>Pheretima aspergillum</i> (E. Perrier)、通俗環毛蚓 <i>Pheretima vulgaris</i> Chen、威廉環毛蚓 <i>Pheretima guillelmi</i> (Michaelsen) 或櫛盲環毛蚓 <i>Pheretima pectinifera</i> Michaelsen 之乾燥體。前一種習稱“廣地龍”，後三者習稱“滬地龍”。                |                    |
| 38 | 竹茹           | 禾本科 Gramineae 植物淡竹 <i>Phyllostachys nigra</i> (Lodd.) Munro var. <i>henonis</i> (Mitf.) Stapf ex Rendle、青稈竹 <i>Bambusa tuldoidea</i> Munro、大頭典竹 <i>Sinocalamus beecheyanus</i> (Munro) Mc-Clure var. <i>pubescens</i> P. F. Li 之莖稈除去外皮後刮下之乾燥中間層。 |                    |
| 39 | 肉豆蔻          | 肉豆蔻科 Myristicaceae 植物肉豆蔻 <i>Myristica fragrans</i> Houtt. 之乾燥種仁。   |                    |
| 40 | 桂皮(肉桂)(桂心)   | 樟科 Lauraceae 植物肉桂 <i>Cinnamomum cassia</i> Blume 之乾燥樹皮。  | 肉桂係指桂皮、桂心係指桂皮的內皮層。 |
| 41 | 艾葉           | 菊科 Compositae 植物艾 <i>Artemisia argyi</i> Levl. et Vant. 之乾燥葉。  |                    |
| 42 | 何首烏(製何首烏)    | 蓼科 Polygonaceae 植物何首烏 <i>Polygonum multiflorum</i> Thunb. 之乾燥塊根。   | 製何首烏為何首烏之炮製加工品。    |
| 43 | 吳茱萸          | 芸香科 Rutaceae 植物吳茱萸 <i>Evodia rutaecarpa</i> (Juss.) Benth.、石虎 <i>Evodia rutaecarpa</i> (Juss.) Benth. var. <i>officinalis</i> (Dode) Huang、小果吳茱萸 <i>Evodia rutaecarpa</i> (Juss.) Benth. var. <i>bodinieri</i> (Dode) Huang 之乾燥近成熟果實。            |                    |
| 44 | 杜仲           | 杜仲科 Eucommiaceae 植物杜仲 <i>Eucommia ulmoides</i> Oliv. 之乾燥樹皮。  |                    |
| 45 | 沙苑蒺藜         | 豆科 Leguminosae 植物扁莖黃耆 <i>Astragalus complanatus</i> R. Br. 之乾燥種子。習稱沙苑子。  |                    |
| 46 | 牡丹皮          | 毛茛科 Ranunculaceae 植物牡丹 <i>Paeonia suffruticosa</i> Andr. 之乾燥根皮。  |                    |

| 編號 | 藥材名稱     | 基原   | 備註 |
|----|----------|--|----|
| 47 | 牡蠣       | 牡蠣科 Ostreidae 動物長牡蠣 <i>Ostrea gigas</i> Thunb.、大連灣牡蠣 <i>Ostrea talienwhanensis</i> Crosse 或近江牡蠣 <i>Ostrea rivularis</i> Gould 之貝殼。   |    |
| 48 | 皂角刺      | 豆科 Leguminosae 植物皂莢 <i>Gleditsia sinensis</i> Lam. 莖上之乾燥棘刺。習稱皂刺。   |    |
| 49 | 芎藭(川芎)   | 繖形科 Umbelliferae 植物川芎 <i>Ligusticum chuanxiong</i> Hortorum 之乾燥根莖。習稱川芎。  |    |
| 50 | 芒硝       | 酸鹽類礦物芒硝族芒硝，經加工精製而成的結晶體，主含含水硫酸鈉 $\text{Na}_2\text{SO}_4 \cdot 10\text{H}_2\text{O}$ 。   |    |
| 51 | 赤芍       | 毛茛科 Ranunculaceae 植物芍藥 <i>Paeonia lactiflora</i> Pall. 或川赤芍 <i>Paeonia veitchii</i> Lynch 之乾燥根。                                      |    |
| 52 | 赤茯苓      | 多孔菌科 Polyporaceae 真菌茯苓 <i>Poria cocos</i> (Schw.) Wolf 之乾燥菌核近外皮部的淡紅色部分。  |    |
| 53 | 車前子      | 車前科 Plantaginaceae 植物車前 <i>Plantago asiatica</i> L. 或平車前 <i>Plantago depressa</i> Willd. 之乾燥成熟種子。                                    |    |
| 54 | 辛夷       | 木蘭科 Magnoliaceae 植物望春玉蘭 <i>Magnolia biondii</i> Pamp.、玉蘭 <i>Magnolia denudata</i> Desr. 或武當玉蘭 <i>Magnolia sprengeri</i> Pamp. 之乾燥花蕾。 |    |
| 55 | 防風       | 繖形科 Umbelliferae 植物防風 <i>Saposhnikovia divaricata</i> (Turcz.) Schischk. 之乾燥根。習稱關防風。   |    |
| 56 | 兒茶       | 豆科 Leguminosae 植物兒茶 <i>Acacia catechu</i> (L. f.) Willd. 去皮枝幹或茜草科 Rubiaceae 植物兒茶鈎藤、 <i>Uncaria gambier</i> Roxb. 葉及嫩枝水煎濃縮之乾燥浸膏。      |    |
| 57 | 刺蒺藜(白蒺藜) | 蒺藜科 Zygophyllaceae 植物蒺藜 <i>Tribulus terrestris</i> L. 之乾燥成熟果實。   |    |
| 58 | 延胡索      | 罌粟科 Papaveraceae 植物延胡索 <i>Corydalis yanhusuo</i> W. T. Wang 之乾燥塊莖。   |    |
| 59 | 昆布       | 海帶科 Laminariaceae 植物海帶 <i>Laminaria japonica</i> Aresch. 或翅藻科 Alariaceae 植物昆布 <i>Ecklonia kurome</i> Okam. 之乾燥葉狀體。                   |    |
| 60 | 枇杷葉      | 薔薇科 Rosaceae 植物枇杷 <i>Eriobotrya japonica</i> (Thunb.) Lindl. 之乾燥葉。   |    |
| 61 | 知母       | 百合科 Liliaceae 植物知母 <i>Anemarrhena asphodeloides</i> Bunge 之乾燥根。  |    |
| 62 | 羌活       | 繖形科 Umbelliferae 植物羌活 <i>Notopterygium incisum</i> Ting ex H. T. Chang 或寬葉羌活 <i>Notopterygium forbesii</i> Boiss. 之乾燥根莖和根。           |    |
| 63 | 芡實       | 睡蓮科 Nymphaeaceae 植物芡 <i>Euryale ferox</i> Salisb. 之乾燥成熟種仁。   |    |
| 64 | 花椒(蜀椒)   | 芸香科 Rutaceae 植物花椒 <i>Zanthoxylum bungeanum</i> Maxim. 或青椒 <i>Zanthoxylum schinifolium</i> Sieb. et Zucc. 之乾燥成熟果皮。                    |    |

| 編號 | 藥材名稱    | 基原  | 備註 |
|----|---------|---|----|
| 65 | 金銀花     | 忍冬科 Caprifoliaceae 植物忍冬 <i>Lonicera japonica</i> Thunb.、紅腺忍冬 <i>Lonicera hypoglauca</i> Miq.、山銀花 <i>Lonicera confusa</i> DC. 或毛花柱忍冬 <i>Lonicera dasystyla</i> Rehd. 之乾燥花蕾。                        |    |
| 66 | 阿膠      | 馬科 Equidae 驢 <i>Equus asinus</i> L. 的去毛之皮經熬製而成的膠。   |    |
| 67 | 附子(炮附子) | 毛茛科 Ranunculaceae 植物烏頭 <i>Aconitum carmichaeli</i> Debx. 之子根加工品。  |    |
| 68 | 前胡      | 繖形科 Umbelliferae 植物白花前胡 <i>Peucedanum praeruptorum</i> Dunn 或紫花前胡 <i>Peucedanum decursivum</i> (Miq.) Maxim. 之乾燥根。  |    |
| 69 | 厚朴      | 木蘭科 Magnoliaceae 植物厚朴 <i>Magnolia officinalis</i> Rehd. et Wils. 或凹葉厚朴 <i>Magnolia officinalis</i> Rehd. et Wils. var. <i>biloba</i> Rehd. et Wils. 之乾燥幹皮、根皮及枝皮。                                  |    |
| 70 | 枳殼      | 芸香科 Rutaceae 植物酸橙 <i>Citrus aurantium</i> L. 及其栽培變種的乾燥未成熟果實。  |    |
| 71 | 枳實      | 芸香科 Rutaceae 植物酸橙 <i>Citrus aurantium</i> L. 及其栽培變種或甜橙 <i>Citrus sinensis</i> Osbeck 之乾燥幼果。   |    |
| 72 | 枸杞子     | 茄科 Solanaceae 植物枸杞 <i>Lycium chinense</i> Mill. 或寧夏枸杞 <i>Lycium barbarum</i> L. 之乾燥成熟果實。  |    |
| 73 | 柏子仁     | 柏科 Cupressaceae 植物側柏 <i>Platycladus orientalis</i> (L.) Franco 之乾燥成熟種仁。   |    |
| 74 | 砂仁      | 薑科 Zingiberaceae 植物陽春砂 <i>Amomum villosum</i> Lour.、縮砂 <i>Amomum villosum</i> Lour. var. <i>xanthioides</i> (Wall. ex Bak.) T. L. Wu et Senjen 或海南砂 <i>Amomum longiligulare</i> T. L. Wu 之乾燥成熟果實。 |    |
| 75 | 穿山甲     | 穿山甲科 Manidae 動物穿山甲 <i>Manis pentadactyla</i> L. 之乾燥鱗片。  |    |
| 76 | 紅花      | 菊科 Compositae 植物紅花 <i>Carthamus tinctorius</i> L. 之乾燥管狀花。   |    |
| 77 | 苦杏仁(杏仁) | 薔薇科 Rosaceae 植物杏 <i>Prunus armeniaca</i> L.、山杏 <i>Prunus armeniaca</i> L. var. <i>ansu</i> Maxim.、西伯利亞杏 <i>Prunus sibirica</i> L. 或東北杏 <i>Prunus mandshurica</i> (Maxim.) Koehne 之乾燥成熟種子。         |    |
| 78 | 苦參      | 豆科 Leguminosae 植物苦參 <i>Sophora flavescens</i> Ait. 之乾燥根。  |    |
| 79 | 香附      | 莎草科 Cyperaceae 植物莎草 <i>Cyperus rotundus</i> L. 之乾燥根莖。   |    |
| 80 | 柴胡      | 繖形科 Umbelliferae 植物柴胡 <i>Bupleurum chinense</i> DC. 或狹葉柴胡 <i>Bupleurum scorzonerifolium</i> Willd. 之乾燥根。分別習稱“北柴胡”和“南柴胡”。  |    |
| 81 | 栝樓(栝樓實) | 葫蘆科 Cucurbitaceae 植物栝樓 <i>Trichosanthes kirilowii</i> Maxim. 或雙邊栝樓 <i>Trichosanthes rosthornii</i> Harms 之乾燥成熟果實。   |    |

| 編號 | 藥材名稱    | 基原   | 備註 |
|----|---------|--|----|
| 82 | 栝樓仁     | 葫蘆科 Cucurbitaceae 植物栝樓 <i>Trichosanthes kirilowii</i> Maxim. 或雙邊栝樓 <i>Trichosanthes rosthornii</i> Harms 之乾燥成熟種子。  |    |
| 83 | 栝樓根     | 葫蘆科 Cucurbitaceae 植物栝樓 <i>Trichosanthes kirilowii</i> Maxim. 或雙邊栝樓 <i>Trichosanthes rosthornii</i> Harms 之乾燥根。習稱天花粉。   |    |
| 84 | 桂枝      | 樟科 Lauraceae 植物肉桂 <i>Cinnamomum cassia</i> Presl 之乾燥嫩枝。  |    |
| 85 | 桃仁      | 薔薇科 Rosaceae 植物桃 <i>Prunus persica</i> (L.) Batsch 或山桃 <i>Prunus davidiana</i> (Carr.) Franch. 之乾燥成熟種子。  |    |
| 86 | 桑白皮     | 桑科 Moraceae 植物桑 <i>Morus alba</i> L. 之除去栓皮層乾燥根皮。   |    |
| 87 | 桑葉      | 桑科 Moraceae 植物桑 <i>Morus alba</i> L. 之乾燥葉。   |    |
| 88 | 桑螵蛸     | 螳螂科 Mantidae 昆蟲大刀螂 <i>Tenodera sinensis</i> Saussure、小刀螂 <i>Statilia maculata</i> Thunb. 或巨斧螳螂 <i>Hierodula patellifera</i> Serville 之乾燥卵鞘。以上三種分別習稱“團螵蛸”、“長螵蛸”及“黑螵蛸”。                      |    |
| 89 | 桔梗      | 桔梗科 Campanulaceae 植物桔梗 <i>Platycodon grandiflorum</i> (Jacq.) A. DC. 之乾燥根。   |    |
| 90 | 海帶      | 眼子菜科 Potamogetonaceae 植物大葉藻 <i>Zostera marina</i> L. 之乾燥葉狀體。   |    |
| 91 | 海藻      | 馬尾藻科 Sargassaceae 植物海蒿子 <i>Sargassum pallidum</i> (Turn.) C. Ag. 或羊棲菜 <i>Sargassum fusiforme</i> (Horn.) Setch. 之乾燥藻體。   |    |
| 92 | 烏梅      | 薔薇科 Rosaceae 植物梅 <i>Prunus mume</i> (Sieb.) Sieb. et Zucc. 之乾燥近成熟果實。   |    |
| 93 | 神麩      | 由麵粉、麩皮、赤小豆、杏仁、青蒿、蒼耳等藥物配合發酵製成。  |    |
| 94 | 秦艽      | 龍膽科 Gentianaceae 植物秦艽 <i>Gentiana macrophylla</i> Pall.、麻花秦艽 <i>Gentiana straminea</i> Maxim.、粗莖秦艽 <i>Gentiana crassicaulis</i> Duthie ex Burk. 或小秦艽 <i>Gentiana dahurica</i> Fisch. 之乾燥根。 |    |
| 95 | 茯苓      | 多孔菌科 Polyporaceae 真菌茯苓 <i>Poria cocos</i> (Schw.) Wolf 之乾燥菌核。  |    |
| 96 | 茵陳(茵陳蒿) | 菊科 Compositae 植物濱蒿 <i>Artemisia scoparia</i> Waldst. et Kit. 或茵陳蒿 <i>Artemisia capillaris</i> Thunb. 的乾燥地上部分。春季採收的幼苗習稱“綿茵陳”，秋季採割帶花蕾的習稱“茵陳蒿”。   |    |
| 97 | 茶葉(細茶)  | 山茶科 Theaceae 植物茶 <i>Camellia sinensis</i> (L.) O. Kuntze 之乾燥嫩葉或嫩芽。   |    |
| 98 | 荊芥      | 唇形科 Labiatae 植物荊芥 <i>Schizonepeta tenuifolia</i> Briq. 之乾燥地上部分。  |    |



| 編號  | 藥材名稱       | 基原   | 備註               |
|-----|------------|--|------------------|
| 99  | 馬勃         | 馬勃科 Lycoperdaceae 真菌脫皮馬勃 <i>Lasiosphaera fenzlii</i> Reich.、大馬勃 <i>Calvatia gigantea</i> (Batsch ex Pers.) Lloyd 或紫色馬勃 <i>Calvatia lilacina</i> (Mont. et Berk.) Lloyd 之乾燥子實體。                             |                  |
| 100 | 高良薑(良薑)    | 薑科 Zingiberaceae 植物高良薑 <i>Alpinia officinarum</i> Hance 之乾燥根莖。   |                  |
| 101 | 乾薑(黑薑)(煨薑) | 薑科 Zingiberaceae 植物薑 <i>Zingiber officinale</i> Rosc. 之乾燥根莖。   | 黑薑、煨薑為乾薑之炮製加工品。  |
| 102 | 旋覆花        | 菊科 Compositae 植物旋覆花 <i>Inula japonica</i> Thunb. 之乾燥頭狀花序。  |                  |
| 103 | 梔子(山梔子)    | 茜草科 Rubiaceae 植物梔子 <i>Gardenia jasminoides</i> Ellis 之乾燥成熟果實。  | 山梔子係指中華中藥典所載之梔子。 |
| 104 | 淡竹葉        | 禾本科 Gramineae 植物淡竹葉 <i>Lophatherum gracile</i> Brongn. 之乾燥莖葉。  |                  |
| 105 | 淡豆豉(豆豉)    | 豆科 Leguminosae 植物大豆 <i>Glycine max</i> (L.) Merr. 之成熟種子加工醱酵產品。   |                  |
| 106 | 細辛         | 馬兜鈴科 Aristolochiaceae 植物北細辛 <i>Asarum heterotropoides</i> Fr. Schmidt var. <i>mandshuricum</i> Kitag、華細辛 <i>Asarum sieboldii</i> Miq. 或漢城細辛 <i>Asarum sieboldii</i> Miq. var. <i>seoulense</i> Nakai 之乾燥根。 |                  |
| 107 | 連翹         | 木犀科 Oleaceae 植物連翹 <i>Forsythia suspensa</i> (Thunb.) Vahl. 之乾燥果實。果實初熟時採收者習稱“青翹”，熟透後採收者習稱“老翹”。  | 連翹可用青翹及老翹。       |
| 108 | 陳皮(橘皮)     | 芸香科 Rutaceae 植物橘 <i>Citrus reticulata</i> Blanco 及其栽培品種之乾燥成熟果皮。  | 橘皮係指陳皮(生)。       |
| 109 | 鹿角膠        | 鹿角經水煎煮，濃縮製成的固體膠。   |                  |
| 110 | 鹿角霜        | 鹿科 Cervidae 動物梅花鹿 <i>Cervus nippon</i> Temminck 或馬鹿 <i>Cervus elaphus</i> L. 的角熬制鹿角膠後剩餘的骨渣。  |                  |
| 111 | 麥芽         | 禾本科 Gramineae 植物大麥 <i>Hordeum vulgare</i> L. 之成熟穎果，經發芽乾燥而成。  |                  |
| 112 | 麥門冬        | 百合科 Liliaceae 植物麥冬 <i>Ophiopogon japonicus</i> (L. f.) Ker-Gawl. 之乾燥塊根。  |                  |
| 113 | 麻黃         | 麻黃科 Ephedraceae 植物草麻黃 <i>Ephedra sinica</i> Stapf、中麻黃 <i>Ephedra intermedia</i> Schrenk et C. A. Mey. 或木賊麻黃 <i>Ephedra equisetina</i> Bge. 之乾燥草質莖。   |                  |

| 編號  | 藥材名稱         | 基原  | 備註            |
|-----|--------------|---|---------------|
| 114 | 楮實子          | 桑科 Moraceae 植物構樹 <i>Broussonera papyrifera</i> (L.) Vent. 之乾燥成熟果實。  |               |
| 115 | 紫草           | 紫草科 Boraginaceae 植物新疆紫草 <i>Arnebia euchroma</i> (Royle) Johnston. 或內蒙紫草 <i>Arnebia guttata</i> Bunge 之乾燥根。  |               |
| 116 | 紫蘇子(蘇子)      | 唇形科 Labiatae 植物紫蘇 <i>Perilla frutescens</i> (L.) Britt. 之乾燥成熟果實。  |               |
| 117 | 紫蘇葉          | 唇形科 Labiatae 植物紫蘇 <i>Perilla frutescens</i> (L.) Britt. 之乾燥葉。   |               |
| 118 | 菊花           | 菊科 Compositae 植物菊花 <i>Chrysanthemum morifolium</i> (Ramat.) Tzvel. 之乾燥頭狀花序。   |               |
| 119 | 菟絲子          | 旋花科 Convolvulaceae 植物菟絲子 <i>Cuscuta chinensis</i> Lam. 之乾燥成熟種子。   |               |
| 120 | 萊菔子          | 十字花科 Cruciferae 植物蘿蔔 <i>Raphanus sativus</i> L. 之乾燥成熟種子。  |               |
| 121 | 訶子           | 使君子科 Combretaceae 植物訶子 <i>Terminalia chebula</i> Retz. 或絨毛訶子 <i>Terminalia chebula</i> Retz. var. <i>tomentella</i> Kurt. 之乾燥成熟果實。  |               |
| 122 | 鈎藤           | 茜草科 Rubiaceae 植物鈎藤 <i>Uncaria rhynchophylla</i> (Miq.) Jacks. 、華鈎藤 <i>Uncaria sinensis</i> (Oliv.) Havil. 、大葉鈎藤 <i>Uncaria macrophylla</i> Wall. 、毛鈎藤 <i>Uncaria hirsuta</i> Havil. 或無柄果鈎藤 <i>Uncaria sessilifructus</i> Roxb. 之乾燥帶鈎莖枝。 |               |
| 123 | 黃芩(炒黃芩)      | 唇形科 Labiatae 植物黃芩 <i>Scutellaria baicalensis</i> Georgi 之乾燥根。   |               |
| 124 | 黃蘗(黃柏)       | 芸香科 Rutaceae 植物黃皮樹 <i>Phellodendron chinense</i> Schneid. 或黃蘗 <i>Phellodendron amurense</i> Rupr. 之乾燥樹皮。前者習稱川黃蘗，後者習稱關黃蘗。  |               |
| 125 | 黃耆(生黃耆)(炙黃耆) | 豆科 Leguminosae 植物蒙古黃耆 <i>Astragalus membranaceus</i> (Fisch.) Bge. var. <i>mongholicus</i> (Bge.) Hsiao 或膜莢黃耆 <i>Astragalus membranaceus</i> (Fisch.) Bge. 之乾燥根。  | 炙黃耆為黃耆之炮製加工品。 |
| 126 | 黃連           | 毛茛科 Ranunculaceae 植物黃連 <i>Coptis chinensis</i> Franch. 或其他同屬別種植物之乾燥根莖。  |               |
| 127 | 滑石           | 矽酸鹽類礦物滑石族滑石，主含含水矽酸鎂 $[Mg_3(Si_4O_{10})(OH)_2]$ 。  |               |
| 128 | 當歸(當歸尾)      | 繖形科 Umbelliferae 植物當歸 <i>Angelica sinensis</i> (Oliv.) Diels 的乾燥根。  | 當歸尾係指當歸之支根。   |
| 129 | 粳米           | 禾本科 Gramineae 植物稻 <i>Oryza sativa</i> L. 之乾燥去殼種仁。   |               |
| 130 | 葛根           | 豆科 Leguminosae 植物野葛 <i>Pueraria lobata</i> (Willd.) Ohwi 或甘葛藤 <i>Pueraria thomsonii</i> Benth. 之乾燥根。  |               |

| 編號  | 藥材名稱   | 基原  | 備註        |
|-----|--------|---|-----------|
| 131 | 蜂蜜     | 蜜蜂科 Apoidea 昆蟲中華蜜蜂 <i>Apis cerana</i> Fabricius 或義大利蜂 <i>Apis mellifera</i> L. 所釀的蜜。  |           |
| 132 | 補骨脂    | 豆科 Leguminosae 植物補骨脂 <i>Psoralea corylifolia</i> L. 之乾燥成熟果實。  |           |
| 133 | 穀芽     | 禾本科 Gramineae 植物稻 <i>Oryza sativa</i> L. 之穎果，經加工發芽的乾燥品。   |           |
| 134 | 槐米(槐花) | 豆科 Leguminosae 植物槐 <i>Sophora japonica</i> L. 之乾燥花及花蕾。  | 槐花係指槐米。   |
| 135 | 蒼朮     | 菊科 Compositae 植物北蒼朮 <i>Atractylodes chinensis</i> (DC.) Koidz. 或茅蒼朮 <i>Atractylodes lancea</i> (Thunb.) DC. 之乾燥根莖。            |           |
| 136 | 蒼耳子    | 菊科 Compositae 植物蒼耳 <i>Xanthium sibiricum</i> Patr. 之乾燥成熟帶總苞的果實。   |           |
| 137 | 遠志     | 遠志科 Polygalaceae 植物遠志 <i>Polygala tenuifolia</i> Willd. 之乾燥根。   |           |
| 138 | 蓮子     | 睡蓮科 Nymphaeaceae 植物蓮 <i>Nelumbo nucifera</i> Gaertn. 之乾燥成熟種子。   |           |
| 139 | 蓮鬚     | 睡蓮科 Nymphaeaceae 植物蓮 <i>Nelumbo nucifera</i> Gaertn. 之乾燥雄蕊。   |           |
| 140 | 蔓荊子    | 馬鞭草科 Verbenaceae 植物單葉蔓荊 <i>Vitex trifolia</i> L. var. <i>simplicifolia</i> Cham. 或蔓荊 <i>Vitex trifolia</i> L. 之乾燥成熟果實。        |           |
| 141 | 蔥白     | 百合科 Liliaceae 植物蔥 <i>Allium fistulosum</i> L. 近根的新鮮鱗莖。  | 蔥白係指鮮品蔥白。 |
| 142 | 豬苓     | 多孔菌科 Polyporaceae 真菌豬苓 <i>Grifola umbellatus</i> (Pers.) Pilat 之乾燥菌核。   |           |
| 143 | 橘紅     | 芸香科 Rutaceae 植物橘 <i>Citrus reticulata</i> Blanco 及其栽培變種之乾燥外層果皮。   |           |
| 144 | 橘核     | 芸香科 Rutaceae 植物橘 <i>Citrus reticulata</i> Blanco 及其栽培變種之乾燥成熟種子。   |           |
| 145 | 澤瀉     | 澤瀉科植物 Alismataceae 澤瀉 <i>Alisma orientalis</i> (Sam.) Juzep. 之乾燥塊莖。   |           |
| 146 | 燈心草    | 燈心草科 Juncaceae 植物燈心草 <i>Juncus effuses</i> L. 之乾燥莖髓。  |           |
| 147 | 獨活     | 繖形科 Umbelliferae 植物重齒毛當歸 <i>Angelica pubescens</i> Maxim. f. <i>biserrata</i> Shan et Yuan 之乾燥根。                              |           |
| 148 | 蕤仁     | 薔薇科 Rosaceae 植物蕤核 <i>Prinsepia uniflora</i> Batal. 或齒葉扁核木 <i>Prinsepia uniflora</i> Batal. var. <i>serrata</i> Rehd. 之乾燥成熟果核。 |           |
| 149 | 龍骨     | 哺乳動物骨骼化石。   |           |
| 150 | 龜板     | 龜科 Kinosternidae 動物烏龜 <i>Chinemys reevesii</i> (Gray) 或同屬動物之腹甲。   |           |

| 編號  | 藥材名稱 | 基原  | 備註 |
|-----|------|---|----|
| 151 | 薄荷   | 唇形科 Labiatae 植物薄荷 <i>Mentha haplocalyx</i> Briq. 及同屬近緣植物之乾燥葉及帶花枝梢之全草。   |    |
| 152 | 薏苡仁  | 禾本科 Gramineae 植物薏苡 <i>Coix lacryma-jobi</i> L. var. <i>ma-yuen</i> (Roman.) Stapf 之乾燥成熟種仁。                      |    |
| 153 | 薑黃   | 薑科 Zingiberaceae 植物薑黃 <i>Curcuma longa</i> L. 之乾燥根莖。  |    |
| 154 | 檳榔   | 棕櫚科 Palmae 植物檳榔 <i>Areca catechu</i> L. 之乾燥成熟種子。  |    |
| 155 | 藁本   | 繖形科 Umbelliferae 植物藁本 <i>Ligusticum sinense</i> Oliv. 或遼藁本 <i>Ligusticum jeholense</i> Nakai et Kitag. 之乾燥根莖及根。 |    |
| 156 | 懷牛膝  | 莧科 Amaranthaceae 植物懷牛膝 <i>Achyranthes bidentata</i> Blume 之乾燥根。   |    |
| 157 | 藿香   | 唇形科 Labiatae 植物藿香 <i>Agastache rugosa</i> (Fisch. et Mey.) O. Kuntze. 之乾燥地上部分。                                  |    |
| 158 | 蘆根   | 禾本科 Gramineae 植物蘆葦 <i>Phragmites communis</i> Trinus 之乾燥根莖。   |    |

表七、歷年「進口及市售中藥材飲片之標籤或包裝應標示事項處理原則」之公告品項（324種）

| 編號 | 品名   | 編號 | 品名    | 編號  | 品名  | 編號  | 品名   | 編號  | 品名  |
|----|------|----|-------|-----|-----|-----|------|-----|-----|
| 1  | 九節菖蒲 | 41 | 白果    | 81  | 前胡  | 121 | 梔子   | 161 | 澤漆  |
| 2  | 九香蟲  | 42 | 白附子   | 82  | 厚朴  | 122 | 淡竹葉  | 162 | 澤瀉  |
| 3  | 三稜   | 43 | 白前    | 83  | 威靈仙 | 123 | 淫羊藿  | 163 | 獨活  |
| 4  | 土茯苓  | 44 | 白英（草） | 84  | 故紙花 | 124 | 牽牛子  | 164 | 蕪荑  |
| 5  | 大風子  | 45 | 白頭翁   | 85  | 砂仁  | 125 | 畢澄茄  | 165 | 龍膽草 |
| 6  | 大戟   | 46 | 白薇    | 86  | 紅花  | 126 | 細辛   | 166 | 蕤仁  |
| 7  | 大黃   | 47 | 白鮮皮   | 87  | 紅娘子 | 127 | 連翹   | 167 | 檀香  |
| 8  | 小茴香  | 48 | 石決明   | 88  | 紅棗  | 128 | 陳皮   | 168 | 薑黃  |
| 9  | 山豆根  | 49 | 石菖蒲   | 89  | 胡蘆巴 | 129 | 鹿銜草  | 169 | 薤白  |
| 10 | 山慈姑  | 50 | 石蓮子   | 90  | 虵蟲  | 130 | 麥門冬  | 170 | 蟪蟲  |
| 11 | 山楂   | 51 | 光慈姑   | 91  | 郁李  | 131 | 麻黃   | 171 | 蟬花  |
| 12 | 山藥   | 52 | 地骨皮   | 92  | 香附  | 132 | 斑蝥   | 172 | 蟬蛻  |
| 13 | 川木香  | 53 | 地榆    | 93  | 枳殼  | 133 | 款冬花  | 173 | 鎖陽  |
| 14 | 川木通  | 54 | 地龍    | 94  | 枳椇  | 134 | 番瀉葉  | 174 | 雞血藤 |
| 15 | 川牛膝  | 55 | 地鼈蟲   | 95  | 枳實  | 135 | 紫荊皮  | 175 | 懷牛膝 |
| 16 | 川芎   | 56 | 百合    | 96  | 凌霄花 | 136 | 紫菀   | 176 | 藜蘆  |
| 17 | 川烏   | 57 | 百部    | 97  | 夏枯草 | 137 | 絡石藤  | 177 | 黨參  |
| 18 | 川棟子  | 58 | 肉桂    | 98  | 射干  | 138 | 黃芩   | 178 | 續隨子 |
| 19 | 丹參   | 59 | 肉蓯蓉   | 99  | 桔梗  | 139 | 黃柏   | 179 | 續斷  |
| 20 | 五加皮  | 60 | 何首烏   | 100 | 桑白皮 | 140 | 黃耆   | 180 | 鶴蝨  |
| 21 | 五味子  | 61 | 旱蓮草   | 101 | 桑枝  | 141 | 黃連   | 181 | 藁本  |
| 22 | 升麻   | 62 | 杏仁    | 102 | 柴胡  | 142 | 葶藶   | 182 | 丁香  |
| 23 | 天門冬  | 63 | 杜仲    | 103 | 桃仁  | 143 | 滑石   | 183 | 人參  |
| 24 | 天南星  | 64 | 沙苑蒺藜  | 104 | 烏梅  | 144 | 當歸   | 184 | 三七  |
| 25 | 天麻   | 65 | 沒藥    | 105 | 珠兒參 | 145 | 葛花   | 185 | 大金櫻 |
| 26 | 天葵子  | 66 | 牡丹皮   | 106 | 益智仁 | 146 | 葛根   | 186 | 大青葉 |
| 27 | 巴豆   | 67 | 赤芍    | 107 | 秦艽  | 147 | 葶藶子  | 187 | 大棗  |
| 28 | 木瓜   | 68 | 辛夷    | 108 | 粉防己 | 148 | 篇蓄   | 188 | 大腹皮 |
| 29 | 火麻仁  | 69 | 防風    | 109 | 草烏  | 149 | 槐實   | 189 | 大薊  |
| 30 | 王不留行 | 70 | 乳香    | 110 | 茵陳蒿 | 150 | 蒲公英  | 190 | 女貞子 |
| 31 | 仙茅   | 71 | 刺五加   | 111 | 骨碎補 | 151 | 蒼朮   | 191 | 小金櫻 |
| 32 | 冬葵子  | 72 | 刺蒺藜   | 112 | 鬼箭羽 | 152 | 遠志   | 192 | 小薊  |
| 33 | 半夏   | 73 | 延胡索   | 113 | 栝樓根 | 153 | 酸棗仁  | 193 | 山柰  |
| 34 | 玄參   | 74 | 明牙黨   | 114 | 茜草  | 154 | 穀精草  | 194 | 山茱萸 |
| 35 | 玄精石  | 75 | 板藍根   | 115 | 茯苓  | 155 | 榧實   | 195 | 川貝母 |
| 36 | 玉竹   | 76 | 知母    | 116 | 乾薑  | 156 | 蛻螂   | 196 | 五倍子 |
| 37 | 甘草   | 77 | 羌活    | 117 | 密蒙花 | 157 | 劉寄奴草 | 197 | 五靈脂 |
| 38 | 甘遂   | 78 | 金不換   | 118 | 敗醬草 | 158 | 熟地黃  | 198 | 化橘紅 |
| 39 | 白朮   | 79 | 附子    | 119 | 旋覆花 | 159 | 蓮蕊鬚  | 199 | 天竺黃 |
| 40 | 白芍   | 80 | 芫花    | 120 | 梧桐  | 160 | 豬苓   | 200 | 巴戟天 |

| 編號  | 品名    | 編號  | 品名  | 編號  | 品名   | 編號  | 品名  |
|-----|-------|-----|-----|-----|------|-----|-----|
| 201 | 木通    | 241 | 佩蘭  | 281 | 魚腥草  | 321 | 蠶砂  |
| 202 | 木賊    | 242 | 昆布  | 282 | 麥門冬  | 322 | 鬱金  |
| 203 | 毛冬青   | 243 | 枇杷葉 | 283 | 牻牛兒  | 323 | 苧麻子 |
| 204 | 水蛭    | 244 | 花椒  | 284 | 菝葜   | 324 | 鈎藤  |
| 205 | 牛黃    | 245 | 虎杖  | 285 | 楮實子  |     |     |
| 206 | 仙鶴草   | 246 | 金銀花 | 286 | 紫花地丁 |     |     |
| 207 | 冬瓜子   | 247 | 金錢草 | 287 | 紫背天葵 |     |     |
| 208 | 冬葵果   | 248 | 青皮  | 288 | 紫蘇子  |     |     |
| 209 | 冬蟲夏草  | 249 | 青葙子 | 289 | 紫蘇梗  |     |     |
| 210 | 半支蓮   | 250 | 青蒿  | 290 | 紫蘇葉  |     |     |
| 211 | 玉米鬚   | 251 | 芡實  | 291 | 萊服子  |     |     |
| 212 | 白及    | 252 | 南沙參 | 292 | 菊花   |     |     |
| 213 | 白花蛇舌草 | 253 | 枸杞子 | 293 | 菟絲子  |     |     |
| 214 | 白芥子   | 254 | 柏子仁 | 294 | 蛤殼   |     |     |
| 215 | 白芷    | 255 | 柳枝  | 295 | 訶子   |     |     |
| 216 | 白扁豆   | 256 | 苦參  | 296 | 黃精   |     |     |
| 217 | 白殭蠶   | 257 | 苦蕒  | 297 | 補骨脂  |     |     |
| 218 | 白藜    | 258 | 菴蔚子 | 298 | 路路通  |     |     |
| 219 | 石南葉   | 259 | 桂皮  | 299 | 槐米   |     |     |
| 220 | 石韋    | 260 | 桑寄生 | 300 | 漏蘆   |     |     |
| 221 | 石斛    | 261 | 海人草 | 301 | 蒼耳子  |     |     |
| 222 | 石榴皮   | 262 | 海螵蛸 | 302 | 廣金錢草 |     |     |
| 223 | 石榴根皮  | 263 | 浙貝母 | 303 | 廣藿香  |     |     |
| 224 | 合歡皮   | 264 | 浮小麥 | 304 | 穀芽   |     |     |
| 225 | 地黃    | 265 | 烏藥  | 305 | 蔓荊子  |     |     |
| 226 | 竹茹    | 266 | 益母草 | 306 | 豬牙皂  |     |     |
| 227 | 肉豆蔻   | 267 | 臭椿皮 | 307 | 槲寄生  |     |     |
| 228 | 艾葉    | 268 | 荊芥  | 308 | 橘紅   |     |     |
| 229 | 西洋參   | 269 | 草豆蔻 | 309 | 澤蘭   |     |     |
| 230 | 佛手柑   | 270 | 草果  | 310 | 薄荷   |     |     |
| 231 | 伸筋草   | 271 | 馬齒莧 | 311 | 薏苡仁  |     |     |
| 232 | 吳茱萸   | 272 | 馬蹄金 | 312 | 檳榔   |     |     |
| 233 | 沙參    | 273 | 馬鞭草 | 313 | 覆盆子  |     |     |
| 234 | 牡蠣    | 274 | 高良薑 | 314 | 雞內金  |     |     |
| 235 | 皂角刺   | 275 | 栝樓仁 | 315 | 雞冠花  |     |     |
| 236 | 皂莢    | 276 | 側柏葉 | 316 | 雞骨草  |     |     |
| 237 | 豆蔻    | 277 | 常山  | 317 | 藕節   |     |     |
| 238 | 赤小豆   | 278 | 淡豆豉 | 318 | 蘆根   |     |     |
| 239 | 車前子   | 279 | 蛇床子 | 319 | 蘇木   |     |     |
| 240 | 使君子   | 280 | 貫眾  | 320 | 藿香   |     |     |

歷年「進口及市售中藥材飲片之標籤或包裝應標示事項處理原則」  
之公告品項（324種）

| 編號 | 品名   | 基原  | 備註                           |
|----|------|---|------------------------------|
| 1  | 九節菖蒲 | 毛茛科 Ranunculaceae 植物阿爾泰銀蓮花 <i>Anemone altaica</i> Fisch. ex C. A. Mey. 之乾燥根莖。   |                              |
| 2  | 九香蟲  | 蟪科 Pentatomidae 動物九香蟲 <i>Aspongopus chinensis</i> Dallas 之乾燥體。  |                              |
| 3  | 三稜   | 黑三稜科 Sparganiaceae 植物黑三稜 <i>Sparganium stoloniferum</i> Buch.-Ham. 之乾燥塊莖。   |                              |
| 4  | 土茯苓  | 百合科 Liliaceae 植物光葉菝葜 <i>Smilax glabra</i> Roxb. 之乾燥塊莖。  |                              |
| 5  | 大風子  | 大風子科 Flacourtiaceae 植物大風子 <i>Hydnocarpus anthelmintica</i> Pierre.、海南大風子 <i>Hydnocarpus hainanensis</i> (Merr.) Sleum 之乾燥熟種子。   | 屬毒、劇類藥材，應於包裝標示上載明是否經炮製，以資區別。 |
| 6  | 大戟   | 大戟科 Euphorbiaceae 植物大戟 <i>Euphorbia pekinensis</i> Rupr. 或茜草科 Rubiaceae 植物紅大戟 <i>Knoxia valerianoides</i> Thorel et Pitard 之乾燥根。  |                              |
| 7  | 大黃   | 蓼科 Polygonaceae 植物北大黃 <i>Rheum palmatum</i> L.、南大黃 <i>Rheum officinale</i> Baillon 或其同屬別種植物去外皮之乾燥根莖。  |                              |
| 8  | 小茴香  | 繖形科 Umbelliferae 植物茴香 <i>Foeniculum vulgare</i> Mill. 之乾燥成熟果實。  |                              |
| 9  | 山豆根  | 豆科 Leguminosae 植物越南槐 <i>Sophora tonkinensis</i> Gapnep. 之乾燥根。   |                              |
| 10 | 山慈姑  | 蘭科 Orchidaceae 植物杜鵑蘭 <i>Cremastra appendiculata</i> (D. Don) Makino 之乾燥假鱗莖(球莖)。   |                              |
| 11 | 山楂   | 薔薇科 Rosaceae 植物山楂 <i>Crataegus pinnatifida</i> Bunge 或山里紅 <i>Crataegus pinnatifida</i> Bunge var. <i>major</i> N. E. Br. 之乾燥成熟果實。   |                              |
| 12 | 山藥   | 薯蕷科 Dioscoreaceae 植物薯蕷 <i>Dioscorea opposita</i> Thunb.、恆春薯蕷 <i>Dioscorea doryphora</i> Hance 或基隆山藥 <i>Dioscorea japonica</i> Thunb. var. <i>pseudojaponica</i> (Hay.) Yamam 之乾燥根莖。 |                              |
| 13 | 川木香  | 菊科 Compositae 植物川木香 <i>Vladimiria souliei</i> (Franch.) Ling 或灰毛川木香 <i>Vladimiria souliei</i> (Franch.) Ling var. <i>cinerea</i> Ling 之乾燥根。   |                              |
| 14 | 川木通  | 毛茛科 Ranunculaceae 植物繡球藤 <i>Clematis montana</i> Buch.-Ham. 或小木通 <i>Clematis armandii</i> Franch. 之乾燥莖。  |                              |
| 15 | 川牛膝  | 莧科 Amaranthaceae 植物川牛膝 <i>Cyathula officinalis</i> Kuan 之乾燥根。   |                              |
| 16 | 川芎   | 繖形科 Umbelliferae 植物川芎 <i>Ligusticum chuanxiong</i> Hortorum 之乾燥根莖。  |                              |

| 編號 | 品名   | 基原   | 備註                           |
|----|------|--|------------------------------|
| 17 | 川烏   | 毛茛科 Ranunculaceae 植物烏頭 <i>Aconitum carmichaeli</i> Debx.之乾燥主根（母根）。   | 屬毒、劇類藥材，應於包裝標示上載明是否經炮製，以資區別。 |
| 18 | 川楝子  | 楝科 Meliaceae 植物川楝 <i>Melia toosendan</i> Sieb. et Zucc.之乾燥成熟果實。  |                              |
| 19 | 丹參   | 唇形科 Labiatae 植物丹參 <i>Salvia miltiorrhiza</i> Bge.之乾燥根及根莖。  |                              |
| 20 | 五加皮  | 五加科 Araliaceae 植物細柱五加 <i>Acanthopanax gracilistylus</i> W. W. Smith 之乾燥根皮。   |                              |
| 21 | 五味子  | 五味子科 Schisandraceae 植物五味子 <i>Schisandra chinensis</i> (Turcz.) Baill 或華中五味子 <i>Schisandra sphenanthera</i> Rehd. et Wils. 之乾燥成熟果實。前者習稱“北五味子”，後者習稱“南五味子”。 |                              |
| 22 | 升麻   | 毛茛科 Ranunculaceae 植物升麻 <i>Cimicifuga foetida</i> L.、大三葉升麻 <i>Cimicifuga heracleifolia</i> Kom.或興安升麻 <i>Cimicifuga dahurica</i> (Turcz.) Maxim.之乾燥根莖。     |                              |
| 23 | 天門冬  | 百合科 Liliaceae 植物天門冬 <i>Asparagus cochinchinensis</i> (Lour.) Merr.之乾燥塊根。   |                              |
| 24 | 天南星  | 天南星科 Araceae 植物異葉天南星 <i>Arisaema heterophyllum</i> Blume、天南星 <i>Arisaema erubescens</i> (Wall.) Schott 或東北天南星 <i>Arisaema amurense</i> Maxim. 之乾燥根莖及根。   | 屬毒、劇類藥材，應於包裝標示上載明是否經炮製，以資區別。 |
| 25 | 天麻   | 蘭科 Orchidaceae 植物天麻 <i>Gastrodia elata</i> Bl. 之乾燥塊莖。  |                              |
| 26 | 天葵子  | 毛茛科 Ranunculaceae 植物天葵 <i>Semiaquilegia adoxoides</i> (DC.) Makino 之乾燥塊根。  |                              |
| 27 | 巴豆   | 大戟科 Euphorbiaceae 植物巴豆 <i>Croton tiglium</i> L.之乾燥成熟種子。  | 屬毒、劇類藥材，應於包裝標示上載明是否經炮製，以資區別。 |
| 28 | 木瓜   | 薔薇科 Rosaceae 植物貼梗海棠 <i>Chaenomeles speciosa</i> (Sweet) Nakai 之乾燥近成熟果實。  |                              |
| 29 | 火麻仁  | 桑科 Moraceae 植物大麻 <i>Cannabis sativa</i> L 之乾燥成熟果實。   |                              |
| 30 | 王不留行 | 石竹科 Caryophyllaceae 植物麥藍菜 <i>Vaccaria segetalis</i> (Neck.) Garcke 之乾燥種子。  |                              |
| 31 | 仙茅   | 石蒜科 Amaryllidaceae 植物仙茅 <i>Curculigo orchoides</i> Gaertn. 之乾燥根莖。  |                              |
| 32 | 冬葵子  | 錦葵科 Malvaceae 植物冬葵 <i>Malva verticillata</i> L.之乾燥成熟種子。  |                              |



| 編號 | 品名    | 基原  | 備註                           |
|----|-------|---|------------------------------|
| 33 | 半夏    | 天南星科 Araceae 植物半夏 <i>Pinellia ternata</i> (Thunb.) Breit.之乾燥塊莖。   | 屬毒、劇類藥材，應於包裝標示上載明是否經炮製，以資區別。 |
| 34 | 玄參    | 玄參科 Scrophulariaceae 植物玄參 <i>Scrophularia ningpoensis</i> Hemsl.之乾燥根。   |                              |
| 35 | 玄精石   | 為硫酸鹽類礦物石膏族小形片狀石膏。   |                              |
| 36 | 玉竹    | 百合科 Liliaceae 植物玉竹 <i>Polygonatum odoratum</i> (Mill.) Druce 之乾燥根莖。   |                              |
| 37 | 甘草    | 豆科 Leguminosae 植物甘草 <i>Glycyrrhiza glabra</i> L.或其他同屬各種植物之乾燥根及根莖。   |                              |
| 38 | 甘遂    | 大戟科 Euphorbiaceae 植物甘遂 <i>Euphorbia kansui</i> T. N. Liou ex T. P. Wang 之乾燥塊根。  | 屬毒、劇類藥材，應於包裝標示上載明是否經炮製，以資區別。 |
| 39 | 白朮    | 菊科 Compositae 植物白朮 <i>Atractylodes macrocephala</i> Koidz.之乾燥根莖。  |                              |
| 40 | 白芍    | 毛茛科 Ranunculaceae 植物芍藥 <i>Paeonia lactiflora</i> Pall.之乾燥根。   |                              |
| 41 | 白果    | 銀杏科 Ginkgoaceae 植物銀杏 <i>Ginkgo biloba</i> L.除去肉質外種皮的乾燥種子。   |                              |
| 42 | 白附子   | 天南星科 Araceae 植物獨角蓮 <i>Typhonium giganteum</i> Engl.之乾燥塊莖。   |                              |
| 43 | 白前    | 蘿藦科 Asclepiadaceae 植物柳葉白前 <i>Cynanchum stauntonii</i> (Decne.) Schltr. ex Levl.或芫花葉白前 <i>Cynanchum glaucescens</i> (Decne.) Hand. -Mazz.之乾燥根莖及根。  |                              |
| 44 | 白英(草) | 茄科 Solanaceae 植物白英 <i>Solanum lyratum</i> Thunb.之乾燥全草。  |                              |
| 45 | 白頭翁   | 毛茛科 Ranunculaceae 植物白頭翁 <i>Pulsatilla chinensis</i> (Bunge) Regel 之乾燥根。   |                              |
| 46 | 白薇    | 蘿藦科 Asclepiadaceae 植物白薇 <i>Cynanchum atratum</i> Bunge 或蔓生白薇 <i>Cynanchum versicolor</i> Bunge 之乾燥根及根莖。   |                              |
| 47 | 白鮮皮   | 芸香科 Rutaceae 植物白鮮 <i>Dictamnus dasycarpus</i> Turcz.之乾燥根皮。  |                              |
| 48 | 石決明   | 鮑科 Haliotidae 動物雜色鮑 <i>Haliotis diversicolor</i> Reeve、皺紋盤鮑 <i>Haliotis discus hannai</i> Ino、羊鮑 <i>Haliotis ovina</i> Gmelin、澳洲鮑 <i>Haliotis ruber</i> L.、耳鮑 <i>Haliotis asinina</i> L.或白鮑 <i>Haliotis laevigata</i> D. 之貝殼。 |                              |
| 49 | 石菖蒲   | 天南星科 Araceae 植物石菖蒲 <i>Acorus gramineus</i> Soland.之乾燥根莖。  |                              |

| 編號 | 品名   | 基原   | 備註 |
|----|------|--|----|
| 50 | 石蓮子  | 睡蓮科 Nymphaeaceae 植物蓮 <i>Nelumbo nucifera</i> Gaertn.之乾燥成熟果實。   |    |
| 51 | 光慈姑  | 百合科 Liliaceae 植物老鴉瓣 <i>Tulipa edulis</i> (Miq.) Baker 之乾燥鱗莖。   |    |
| 52 | 地骨皮  | 茄科 Solanaceae 植物枸杞 <i>Lycium chinense</i> Mill.或寧夏枸杞 <i>Lycium barbarum</i> L.之乾燥根皮。   |    |
| 53 | 地榆   | 薔薇科 Rosaceae 植物地榆 <i>Sanguisorba officinalis</i> L.或長葉地榆 <i>Sanguisorba officinalis</i> L. var. <i>longifolia</i> (Bert.) Yu et Li 之乾燥根。   |    |
| 54 | 地龍   | 鉅蚓科 Megascolecidae 動物參環毛蚓 <i>Pheretima aspergillum</i> E. Perrier、通俗環毛蚓 <i>Pheretima vulgaris</i> Chen、威廉環毛蚓 <i>Pheretima guillelmi</i> M. 或櫛盲環毛蚓 <i>Pheretima pectinifera</i> M.之乾燥體。前一種習稱“廣地龍”，後三者習稱“滬地龍”。 |    |
| 55 | 地鼈蟲  | 鼈蟻科 Corydiidae 動物地鼈 <i>Eupolyphaga sinensis</i> W.或冀地鼈 <i>Steleophaga plancyi</i> B.之雌蟲乾燥體。  |    |
| 56 | 百合   | 百合科 Liliaceae 植物卷丹 <i>Lilium lancifolium</i> Thunb.、百合 <i>Lilium brownii</i> F. E. Brown var. <i>viridulum</i> Baker 或細葉百合 <i>Lilium pumilum</i> DC. 之乾燥肉質鱗葉。  |    |
| 57 | 百部   | 百部科 Stemonaceae 植物直立百部 <i>Stemona sessilifolia</i> (Miq.) Miq.、蔓生百部 <i>Stemona japonica</i> (Bl.) Miq.或對葉百部 <i>Stemona tuberosa</i> Lour. 之乾燥塊根。   |    |
| 58 | 肉桂   | 樟科 Lauraceae 植物肉桂 <i>Cinnamomum cassia</i> Blume 之乾燥樹皮。  |    |
| 59 | 肉蓯蓉  | 列當科 Orobanchaceae 植物肉蓯蓉 <i>Cistanche deserticola</i> Y. C. Ma 或管花肉蓯蓉 <i>Cistanche tubulosa</i> (Schrenk) Wight 之帶鱗葉的乾燥肉質莖。   |    |
| 60 | 何首烏  | 蓼科 Polygonaceae 植物何首烏 <i>Polygonum multiflorum</i> Thunb.之乾燥塊根。  |    |
| 61 | 旱蓮草  | 菊科 Compositae 植物鱧腸 <i>Eclipta prostrata</i> L.之乾燥地上部分。   |    |
| 62 | 杏仁   | 薔薇科 Rosaceae 植物杏 <i>Prunus armeniaca</i> L.、山杏 <i>Prunus armeniaca</i> L. var. <i>ansu</i> Maxim.、西伯利亞杏 <i>Prunus sibirica</i> L. 或東北杏 <i>Prunus mandshurica</i> (Maxim.) Koehne 之乾燥成熟種子。                    |    |
| 63 | 杜仲   | 杜仲科 Eucommiaceae 植物杜仲 <i>Eucommia ulmoides</i> Oliv.之乾燥樹皮。   |    |
| 64 | 沙苑蒺藜 | 豆科 Leguminosae 植物扁莖黃耆 <i>Astragalus complanatus</i> R. Br. 之乾燥種子。習稱沙苑子。  |    |
| 65 | 沒藥   | 橄欖科 Burseraceae 植物沒藥樹 <i>Commiphora myrrha</i> Engler 或同屬他種植物樹幹皮部滲出之油膠樹脂。  |    |

| 編號 | 品名  | 基原   | 備註                           |
|----|-----|--|------------------------------|
| 66 | 牡丹皮 | 毛茛科 Ranunculaceae 植物牡丹 <i>Paeonia suffruticosa</i> Andr.之乾燥根皮。   |                              |
| 67 | 赤芍  | 毛茛科 Ranunculaceae 植物芍藥 <i>Paeonia lactiflora</i> Pall.或川赤芍 <i>Paeonia veitchii</i> Lynch 之乾燥根。   |                              |
| 68 | 辛夷  | 木蘭科 Magnoliaceae 植物望春玉蘭 <i>Magnolia biondii</i> Pamp.、玉蘭 <i>Magnolia denudata</i> Desr. 或武當玉蘭 <i>Magnolia sprengeri</i> Pamp. 之乾燥花蕾。                             |                              |
| 69 | 防風  | 繖形科 Umbelliferae 植物防風 <i>Saposhnikovia divaricata</i> (Turcz.) Schischk.之乾燥根。習稱關防風。  |                              |
| 70 | 乳香  | 橄欖科 Burseraceae 植物卡氏乳香樹 <i>Boswellia carterii</i> Birdw. 及其同屬植物樹皮部滲出的膠樹脂。  |                              |
| 71 | 刺五加 | 五加科 Araliaceae 植物刺五加 <i>Acanthopanax senticosus</i> (Rupr. et Maxim.) Harms 之乾燥根及根莖。   |                              |
| 72 | 刺蒺藜 | 蒺藜科 Zygophyllaceae 植物蒺藜 <i>Tribulus terrestris</i> L. 之乾燥成熟果實。   |                              |
| 73 | 延胡索 | 罌粟科 Papaveraceae 植物延胡索 <i>Corydalis yanhusuo</i> W. T. Wang 之乾燥塊莖。   |                              |
| 74 | 明牙黨 |  | 亦屬於黨參的一種，建議刪除。               |
| 75 | 板藍根 | 十字花科 Cruciferae 植物菘藍 <i>Isatis indigotica</i> Fort.之乾燥根。   |                              |
| 76 | 知母  | 百合科 Liliaceae 植物知母 <i>Anemarrhena asphodeloides</i> Bunge 之乾燥根。  |                              |
| 77 | 羌活  | 繖形科 Umbelliferae 植物羌活 <i>Notopterygium incisum</i> Ting ex H. T. Chang 或寬葉羌活 <i>Notopterygium forbesii</i> Boiss.之乾燥根莖和根。  |                              |
| 78 | 金不換 | 石杉科 Huperziaceae 植物千層塔 <i>Lycopodium serratum</i> Thunb. 之乾燥全草。  |                              |
| 79 | 附子  | 毛茛科 Ranunculaceae 植物烏頭 <i>Aconitum carmichaeli</i> Debx.之子根加工品。  | 屬毒、劇類藥材，應於包裝標示上載明是否經炮製，以資區別。 |
| 80 | 芫花  | 瑞香科 Thymelaeaceae 植物芫花 <i>Daphne genkwa</i> Sieb. et Zucc 之乾燥花蕾。   |                              |
| 81 | 前胡  | 繖形科 Umbelliferae 植物白花前胡 <i>Peucedanum praeruptorum</i> Dunn 或紫花前胡 <i>Peucedanum decursivum</i> (Miq.) Maxim. 之乾燥根。   |                              |
| 82 | 厚朴  | 木蘭科 Magnoliaceae 植物厚朴 <i>Magnolia officinalis</i> Rehd. et Wils. 或凹葉厚朴 <i>Magnolia officinalis</i> Rehd. et Wils. var. <i>biloba</i> Rehd. et Wils. 之乾燥幹皮、根皮及枝皮。 |                              |

| 編號  | 品名  | 基原  | 備註 |
|-----|-----|---|----|
| 83  | 威靈仙 | 毛茛科 Ranunculaceae 植物威靈仙 <i>Clematis chinensis</i> Osbeck、棉團鐵線蓮 <i>Clematis hexapetala</i> Pall. 或東北鐵線蓮 <i>Clematis manshurica</i> Rupr. 之乾燥根及根莖。  |    |
| 84  | 故紙花 | 紫葳科 Bignoniaceae 植物木蝴蝶 <i>Oroxylum indicum</i> (L.) Vent. 之成乾燥成熟種子。   |    |
| 85  | 砂仁  | 薑科 Zingiberaceae 植物陽春砂 <i>Amomum villosum</i> Lour.、縮砂 <i>Amomum villosum</i> Lour. var. <i>xanthioides</i> (Wall. ex Bak.) T. L. Wu et Senjen 或海南砂 <i>Amomum longiligulare</i> T. L. Wu 之乾燥成熟果實。 |    |
| 86  | 紅花  | 菊科 Compositae 植物紅花 <i>Carthamus tinctorius</i> L. 之乾燥管狀花。   |    |
| 87  | 紅娘子 | 蟬科 Cicadidae 昆蟲黑翅紅娘子 <i>Huechys sanguinea</i> De Geer 或褐翅紅娘子 <i>Huechys philaemata</i> Fabricius 之乾燥蟲體。   |    |
| 88  | 紅棗  | 鼠李科 Rhamnaceae 植物棗 <i>Ziziphus jujuba</i> Mill. 之乾燥成熟果實。  |    |
| 89  | 胡蘆巴 | 豆科 Leguminosae 植物胡蘆巴 <i>Trigonella foenum-graecum</i> L. 之乾燥成熟種子。   |    |
| 90  | 虻蟲  | 虻科 Tabanidae 動物雙斑黃虻 <i>Atylotus bivittateinus</i> Takahasi 之乾燥雌蟲體。  |    |
| 91  | 郁李  | 薔薇科 Rosaceae 植物歐李 <i>Prunus humilis</i> Bge.、郁李 <i>Prunus japonica</i> Thunb. 或長柄扁桃 <i>Prunus pedunculata</i> Maxim. 之乾燥成熟種子。   |    |
| 92  | 香附  | 莎草科 Cyperaceae 植物莎草 <i>Cyperus rotundus</i> L. 之乾燥根莖。   |    |
| 93  | 枳殼  | 芸香科 Rutaceae 植物酸橙 <i>Citrus aurantium</i> L. 及其栽培變種的乾燥未成熟果實。  |    |
| 94  | 枳椇  | 鼠李科 Rhamnaceae 植物枳椇 <i>Hovenia acerba</i> Lindl.、北枳椇 <i>Hovenia dulcis</i> Thunb. 之乾燥成熟果實及肉質果柄或種子。  |    |
| 95  | 枳實  | 芸香科 Rutaceae 植物酸橙 <i>Citrus aurantium</i> L. 及其栽培變種或甜橙 <i>Citrus sinensis</i> Osbeck 之乾燥幼果。   |    |
| 96  | 凌霄花 | 紫葳科 Bignoniaceae 植物凌霄 <i>Campsis grandiflora</i> (Thunb.) K. Schum. 或美洲凌霄 <i>Campsis radicans</i> (L.) Seem. 之乾燥花。  |    |
| 97  | 夏枯草 | 唇形科 Labiatae 植物夏枯草 <i>Prunella vulgaris</i> L. 之乾燥果穗。   |    |
| 98  | 射干  | 鳶尾科 Iridaceae 植物射干 <i>Belamcanda chinensis</i> (L.) DC. 之乾燥根莖。  |    |
| 99  | 桔梗  | 桔梗科 Campanulaceae 植物桔梗 <i>Platycodon grandiflorum</i> (Jacq.) A. DC. 之乾燥根。  |    |
| 100 | 桑白皮 | 桑科 Moraceae 植物桑 <i>Morus alba</i> L. 之除去栓皮層乾燥根皮。  |    |
| 101 | 桑枝  | 桑科 Moraceae 植物桑 <i>Morus alba</i> L. 之嫩枝。   |    |

| 編號  | 品名  | 基原   | 備註                           |
|-----|-----|--|------------------------------|
| 102 | 柴胡  | 繖形科 Umbelliferae 植物柴胡 <i>Bupleurum chinense</i> DC.或狹葉柴胡 <i>Bupleurum scorzonerifolium</i> Willd.之乾燥根。分別習稱“北柴胡”和“南柴胡”。   |                              |
| 103 | 桃仁  | 薔薇科 Rosaceae 植物桃 <i>Prunus persica</i> (L.) Batsch 或山桃 <i>Prunus davidiana</i> (Carr.) Franch.之乾燥成熟種子。   |                              |
| 104 | 烏梅  | 薔薇科 Rosaceae 植物梅 <i>Prunus mume</i> (Sieb.) Sieb. et Zucc. 之乾燥近成熟果實。   |                              |
| 105 | 珠兒參 | 五加科 Araliaceae 植物珠子參 <i>Panax japonicas</i> C. A. Mey. var. <i>major</i> (Burk.) C.Y. Wnet K.M. Feng 之乾燥根莖。  |                              |
| 106 | 益智仁 | 薑科 Zingiberaceae 植物益智 <i>Alpinia oxyphylla</i> Miq.之乾燥成熟果實，用時取種子。  |                              |
| 107 | 秦艽  | 龍膽科 Gentianaceae 植物秦艽 <i>Gentiana macrophylla</i> Pall.、麻花秦艽 <i>Gentiana straminea</i> Maxim.、粗莖秦艽 <i>Gentiana crassicaulis</i> Duthie ex Burk.或小秦艽 <i>Gentiana dahurica</i> Fisch.之乾燥根。 |                              |
| 108 | 粉防己 | 防己科 Menispermaceae 植物粉防己 <i>Stephania tetrandra</i> S. Moore 之乾燥根。   |                              |
| 109 | 草烏  | 毛茛科 Ranunculaceae 植物北烏頭 <i>Aconitum kusnezoffii</i> Reichb. 之乾燥塊根。   | 屬毒、劇類藥材，應於包裝標示上載明是否經炮製，以資區別。 |
| 110 | 茵陳蒿 | 菊科 Compositae 植物濱蒿 <i>Artemisia scoparia</i> Waldst. et Kit.或茵陳蒿 <i>Artemisia capillaris</i> Thunb.之乾燥地上部分。春季採收的幼苗習稱“綿茵陳”，秋季採割帶花蕾的習稱“茵陳蒿”。   |                              |
| 111 | 骨碎補 | 水龍骨科 Polyodiaceae 植物槲蕨 <i>Drynaria fortunei</i> (Kunze) J. Sm. 之乾燥根莖。  |                              |
| 112 | 鬼箭羽 | 衛矛科 Celastraceae 植物衛矛 <i>Euonymus alatus</i> (Thunb.) Sieb.之乾燥枝翅或帶翅嫩枝。   |                              |
| 113 | 栝樓根 | 葫蘆科 Cucurbitaceae 植物栝樓 <i>Trichosanthes kirilowii</i> Maxim. 或雙邊栝樓 <i>Trichosanthes rosthornii</i> Harms 之乾燥根。習稱天花粉。   |                              |
| 114 | 茜草  | 茜草科 Rubiaceae 植物茜草 <i>Rubia cordifolia</i> L.之乾燥根及根莖。  |                              |
| 115 | 茯苓  | 多孔菌科 Polyporaceae 真菌茯苓 <i>Poria cocos</i> (Schw.) Wolf 之乾燥菌核。  |                              |
| 116 | 乾薑  | 薑科 Zingiberaceae 植物薑 <i>Zingiber officinale</i> Rosc.之乾燥根莖。  |                              |
| 117 | 密蒙花 | 馬錢科 Loganiaceae 植物密蒙花 <i>Buddleja officinalis</i> Maxim.之乾燥花蕾及其花序。   |                              |
| 118 | 敗醬草 | 敗醬科 Valerianaceae 植物黃花敗醬 <i>Patrinia scabiosaefolia</i> Fisch. 或白花敗醬 <i>Patrinia villosa</i> Juss. 之乾燥全草。  |                              |
| 119 | 旋覆花 | 菊科 Compositae 植物旋覆花 <i>Inula japonica</i> Thunb.之乾燥頭狀花序。   |                              |

| 編號  | 品名  | 基原   | 備註                           |
|-----|-----|--|------------------------------|
| 120 | 梧桐  | 梧桐科 Sterculiaceae 植物梧桐 <i>Firmiana simplex</i> (L.) W. F. Wight 之乾燥種子。   |                              |
| 121 | 梔子  | 茜草科 Rubiaceae 植物梔子 <i>Gardenia jasminoides</i> Ellis 之乾燥成熟果實。  |                              |
| 122 | 淡竹葉 | 禾本科 Gramineae 植物淡竹葉 <i>Lophatherum gracile</i> Brongn. 之乾燥莖葉。  |                              |
| 123 | 淫羊藿 | 小蘗科 Berberidaceae 箭葉淫羊藿 <i>Epimedium sagittatum</i> (Sieb. et Zucc.) Maxim.、朝鮮淫羊藿 <i>Epimedium koreanum</i> Nakai 或淫羊藿 <i>Epimedium brevicornum</i> Maxim. 及同屬近緣植物之乾燥地上部或全草。                               |                              |
| 124 | 牽牛子 | 旋花科 Convolvulaceae 植物裂葉牽牛 <i>Pharbitis nil</i> (L.) Choisy 或圓葉牽牛 <i>Pharbitis purpurea</i> (L.) Voigt 之乾燥成熟種子。   |                              |
| 125 | 畢澄茄 | 樟科 Lauraceae 植物山雞椒 <i>Litsea cubeba</i> (Lour.) Pers. 之乾燥成熟果實。   |                              |
| 126 | 細辛  | 馬兜鈴科 Aristolochiaceae 植物北細辛 <i>Asarum heterotropoides</i> Fr. Schmidt var. <i>mandshuricum</i> Kitag、華細辛 <i>Asarum sieboldii</i> Miq. 或漢城細辛 <i>Asarum sieboldii</i> Miq. var. <i>seoulense</i> Nakai 之乾燥根。 |                              |
| 127 | 連翹  | 木犀科 Oleaceae 植物連翹 <i>Forsythia suspensa</i> (Thunb.) Vahl. 之乾燥果實。果實初熟時採收者習稱“青翹”，熟透後採收者習稱“老翹”。  |                              |
| 128 | 陳皮  | 芸香科 Rutaceae 植物橘 <i>Citrus reticulata</i> Blanco 及其栽培品種之乾燥成熟果皮。藥材分為“廣陳皮”和“陳皮”。   |                              |
| 129 | 鹿銜草 | 鹿蹄草科 Pyrolaceae 植物鹿蹄草 <i>Pyrola calliantha</i> H. Andres 或普通鹿蹄草 <i>Pyrola decorata</i> H. Andres 之乾燥全草。  |                              |
| 130 | 麥門冬 | 百合科 Liliaceae 植物麥冬 <i>Ophiopogon japonicus</i> (L. f.) Ker-Gawl. 之乾燥塊根。  |                              |
| 131 | 麻黃  | 麻黃科 Ephedraceae 植物草麻黃 <i>Ephedra sinica</i> Stapf、中麻黃 <i>Ephedra intermedia</i> Schrenk et C. A. Mey. 或木賊麻黃 <i>Ephedra equisetina</i> Bge. 之乾燥草質莖。   |                              |
| 132 | 斑蝥  | 芫青科 Meloidae 動物南方大斑蝥 <i>Mylabris phalerata</i> Pallas 或黃黑小斑蝥 <i>Mylabris cichorii</i> L. 之乾燥體。   | 屬毒、劇類藥材，應於包裝標示上載明是否經炮製，以資區別。 |
| 133 | 款冬花 | 菊科 Compositae 植物款冬 <i>Tussilago farfara</i> L. 之乾燥未開放頭狀花序。   |                              |
| 134 | 番瀉葉 | 豆科 Leguminosae 植物狹葉番瀉 <i>Cassia angustifolia</i> Vahl 或尖葉番瀉 <i>Cassia acutifolia</i> Delile 之乾燥小葉。   |                              |

| 編號  | 品名  | 基原  | 備註 |
|-----|-----|---|----|
| 135 | 紫荊皮 | 木蘭科 Magnoliaceae 植物南五味子（盤柱南五味子） <i>Kadsura longipedunculata</i> Finet et Gagnep. ( <i>K. peltigera</i> Rehd. et Wils.)之乾燥根皮。                                    |    |
| 136 | 紫菀  | 菊科 Compositae 植物紫菀 <i>Aster tataricus</i> L. f. 之乾燥根及根莖。  |    |
| 137 | 絡石藤 | 夾竹桃科 Apocynaceae 植物絡石 <i>Trachelospermum jasminoides</i> (Lindl.) Lem.之乾燥帶葉藤莖。  |    |
| 138 | 黃芩  | 唇形科 Labiatae 植物黃芩 <i>Scutellaria baicalensis</i> Georgi 之乾燥根。   |    |
| 139 | 黃柏  | 芸香科 Rutaceae 植物黃皮樹 <i>Phellodendron chinense</i> Schneid.或黃蘗 <i>Phellodendron amurense</i> Rupr.之乾燥樹皮。前者習稱川黃蘗，後者習稱關黃蘗。  |    |
| 140 | 黃耆  | 豆科 Leguminosae 植物蒙古黃耆 <i>Astragalus membranaceus</i> (Fisch.) Bge. var. <i>mongholicus</i> (Bge.) Hsiao 或膜莢黃耆 <i>Astragalus membranaceus</i> (Fisch.) Bge.之乾燥根。 |    |
| 141 | 黃連  | 毛茛科 Ranunculaceae 植物黃連 <i>Coptis chinensis</i> Franch.或其他同屬近緣植物之乾燥根莖。   |    |
| 142 | 草薺  | 薯蕷科 Dioscoreaceae 植物粉背薯蕷 <i>Dioscorea hypoglauca</i> Palibin 之乾燥根莖。   |    |
| 143 | 滑石  | 矽酸鹽類礦物滑石族滑石，主要為含水矽酸 $[Mg_3(Si_4O_{10})(OH)_2]$ 。  |    |
| 144 | 當歸  | 繖形科 Umbelliferae 植物當歸 <i>Angelica sinensis</i> (Oliv.) Diels 的乾燥根。  |    |
| 145 | 葛花  | 豆科 Leguminosae 植物野葛 <i>Pueraria lobata</i> (Willd.) Ohwi 或甘葛藤 <i>Pueraria thomsonii</i> Benth. 未全開放的花。  |    |
| 146 | 葛根  | 豆科 Leguminosae 植物野葛 <i>Pueraria lobata</i> (Willd.) Ohwi 或甘葛藤 <i>Pueraria thomsonii</i> Benth. 之乾燥根。  |    |
| 147 | 葶藶子 | 十字花科 Cruciferae 植物獨行菜 <i>Lepidium apetalum</i> Willd.或播娘蒿 <i>Descurainia sophia</i> (L.) Webb ex Prantl 之乾燥成熟種子。前者習稱“北葶藶子”，後者習稱“南葶藶子”。                          |    |
| 148 | 篇蓄  | 蓼科 Polygonaceae 植物篇蓄 <i>Polygonum aviculare</i> L.之乾燥地上部分。  |    |
| 149 | 槐實  | 豆科 Leguminosae 植物槐樹 <i>Sophora japonica</i> L.之成熟乾燥果實。  |    |
| 150 | 蒲公英 | 菊科 Compositae 植物蒲公英 <i>Taraxacum mongolicum</i> Hand.-Mazz.、鹼地蒲公英 <i>Taraxacum borealisinense</i> Kitam.或同屬近緣植物之乾燥全草。   |    |
| 151 | 蒼朮  | 菊科 Compositae 植物北蒼朮 <i>Atractylodes chinensis</i> (DC.) Koidz.或茅蒼朮 <i>Atractylodes lancea</i> (Thunb.) DC.之乾燥根莖。  |    |
| 152 | 遠志  | 遠志科 Polygalaceae 植物遠志 <i>Polygala tenuifolia</i> Willd.之乾燥的根。   |    |
| 153 | 酸棗仁 | 鼠李科 Rhamnaceae 植物酸棗 <i>Ziziphus jujuba</i> Mill. var. <i>spinosa</i> (Bunge) Hu ex H. F. Chou 之乾燥成熟種子。  |    |

| 編號  | 品名   | 基原   | 備註 |
|-----|------|--|----|
| 154 | 穀精草  | 穀精草科 Eriocaulaceae 植物穀精草 <i>Eriocaulon buergerianum</i> Koern.之乾燥帶花莖之頭狀花序。   |    |
| 155 | 榧實   | 紅豆杉科 Taxaceae 植物榧 <i>Torreya grandis</i> Fort.之乾燥成熟種子。   |    |
| 156 | 蜣螂   | 金龜子科 Scarabaeidae 動物屎殼螂 <i>Cathrsius molossus</i> L.之乾燥體。  |    |
| 157 | 劉寄奴草 | 菊科 Compositae 植物奇蒿 <i>Artemisia anomala</i> S. Moore 之乾地上部分。   |    |
| 158 | 熟地黃  | 生地黃之炮製加工品。   |    |
| 159 | 蓮蕊鬚  | 睡蓮科 Nymphaeaceae 植物蓮 <i>Nelumbo nucifera</i> Geartn.之乾燥雄蕊。   |    |
| 160 | 豬苓   | 多孔菌科 Polyporaceae 真菌豬苓 <i>Polyporus umbellatus</i> (Pers.) Fries 之乾燥菌核。  |    |
| 161 | 澤漆   | 大戟科 Euphorbiaceae 植物澤漆 <i>Euphorbia helioscopia</i> L.之乾燥全草。   |    |
| 162 | 澤瀉   | 澤瀉科 Alismataceae 植物澤瀉 <i>Alisma orientalis</i> (Sam.) Juzep.之乾燥塊莖。   |    |
| 163 | 獨活   | 繖形科 Umbelliferae 植物重齒毛當歸 <i>Angelica pubescens</i> Maxim. f. <i>biserrata</i> Shan et Yuan 之乾燥根。   |    |
| 164 | 蕪荑   | 榆科 Ulmaceae 植物大果榆 <i>Ulmus macrocarpa</i> Hance 果實的加工品。  |    |
| 165 | 龍膽草  | 龍膽科 Gentianaceae 植物龍膽 <i>Gentiana scabra</i> Bge.、條葉龍膽 <i>Gentiana manshurica</i> Kitag.、三花龍膽 <i>Gentiana triflora</i> pall.或滇龍膽 <i>Gentiana rigescens</i> Franch.之乾燥根及根莖。 |    |
| 166 | 蕤仁   | 薔薇科 Rosaceae 植物蕤核 <i>Prinsepia uniflora</i> Batal.或齒葉扁核木 <i>Prinsepia uniflora</i> Batal. var. <i>serrata</i> Rehd.之乾燥成熟果核。  |    |
| 167 | 檀香   | 檀香科 Santalaceae 植物檀香 <i>Santalum album</i> L.樹幹的心材。  |    |
| 168 | 薑黃   | 薑科 Zingiberaceae 植物薑黃 <i>Curcuma longa</i> L.之乾燥根莖。  |    |
| 169 | 薤白   | 百合科 Liliaceae 植物小根蒜 <i>Allium macrostemon</i> Bge.或薤 <i>Allium chinense</i> G. Don 之乾燥鱗莖。  |    |
| 170 | 螻蛄   | 螻蛄科 Eupolyphaga 昆蟲地螻蛄 <i>Eupolyphaga sinensis</i> Walker 或冀地螻蛄 <i>Steleophaga plancyi</i> (Boleny) 之雌蟲乾燥體。   |    |
| 171 | 蟬花   | 麥角菌科 Clavicipitaceae 真菌蟬棒束孢菌 <i>Isaria cicadae</i> Miq.的孢梗束、大蟬草 <i>Cryptotympana pustulata</i> Fabricius 的子座及其所寄生的蟲體。  |    |
| 172 | 蟬蛻   | 蟬科 Cicadidae 昆蟲蟬 <i>Cryptotympana pustulata</i> Fabricius 之幼蟲羽化時脫落的蛻殼。   |    |
| 173 | 鎖陽   | 鎖陽科 Cynomoriaceae 植物鎖陽 <i>Cynomorium songaricum</i> Rupr.之乾燥肉質莖。   |    |



| 編號  | 品名  | 基原  | 備註 |
|-----|-----|---|----|
| 174 | 雞血藤 | 豆科 Leguminosae 植物密花豆 <i>Spatholobus suberectus</i> Dunn 之乾燥藤莖。  |    |
| 175 | 懷牛膝 | 莧科 Amaranthaceae 植物牛膝 <i>Achyranthes bidentata</i> Blume. 之乾燥根。   |    |
| 176 | 藜蘆  | 百合科 Liliaceae 植物藜蘆 <i>Veratrum nigrum</i> L. 或牯嶺藜蘆 <i>Veratrum schindleri</i> Loes. f. 之乾燥根及根莖。   |    |
| 177 | 黨參  | 桔梗科 Campanulaceae 植物黨參 <i>Codonopsis pilosula</i> (Franch.) Nannf.、素花黨參 <i>Codonopsis pilosula</i> Nannf. var. <i>modesta</i> (Nannf.) L. T. Shen 或川黨參 <i>Codonopsis tangshen</i> Oliv. 之乾燥根。 |    |
| 178 | 續隨子 | 大戟科 Euphorbiaceae 植物續隨子 <i>Euphorbia lathyris</i> L. 之乾燥種子。   |    |
| 179 | 續斷  | 續斷科 Dipsacaceae 植物川續斷 <i>Dipsacus asperoides</i> C. Y. Cheng et T. M. Ai 之乾燥根。  |    |
| 180 | 鶴蟲  | 菊科 Compositae 植物天明精 <i>Carpesium abrotanoides</i> L. 之乾燥成熟果實。   |    |
| 181 | 藁本  | 繖形科 Umbelliferae 植物藁本 <i>Ligusticum sinense</i> Oliv. 或遼藁本 <i>Ligusticum jeholense</i> Nakai et Kitag. 之乾燥根莖及根。   |    |
| 182 | 丁香  | 桃金娘科 Myrtaceae 植物丁香 <i>Eugenia caryophyllata</i> Thunberg 之乾燥花蕾。  |    |
| 183 | 人參  | 五加科 Araliaceae 植物人參 <i>Panax ginseng</i> C. A. Meyer 之乾燥根。  |    |
| 184 | 三七  | 五加科 Araliaceae 植物三七 <i>Panax notoginseng</i> (Burk.) F. H. Chen 之乾燥根。   |    |
| 185 | 大金櫻 | 薔薇科 Rosaceae 植物金櫻子 <i>Rosa laevigata</i> Michx. 之乾燥成熟果實。  |    |
| 186 | 大青葉 | 十字花科 Cruciferae 植物菘藍 <i>Isatis indigotica</i> Fort. 之乾燥葉。   |    |
| 187 | 大棗  | 鼠李科 Rhamnaceae 植物棗 <i>Ziziphus jujuba</i> Mill. 之乾燥成熟果實。  |    |
| 188 | 大腹皮 | 棕櫚科 Palmae 植物檳榔 <i>Areca catechu</i> L. 之乾燥成熟果皮。  |    |
| 189 | 大薊  | 菊科 Compositae 植物大薊 <i>Cirsium japonicum</i> DC. 之乾燥地上部分或根。  |    |
| 190 | 女貞子 | 木犀科 Oleaceae 植物女貞 <i>Ligustrum lucidum</i> Ait. 之乾燥成熟果實。  |    |
| 191 | 小金櫻 | 薔薇科 Rosaceae 植物小果薔薇 <i>Rosa cymosa</i> Tratt. 之乾燥果實。  |    |
| 192 | 小薊  | 菊科 Compositae 植物刺兒菜 <i>Cephalanoplos segetum</i> (Bunge) Kitamura 之地上部分。  |    |
| 193 | 山柰  | 薑科 Zingiberaceae 植物山柰 <i>Kaempferia galanga</i> L. 之乾燥根莖。   |    |
| 194 | 山茱萸 | 山茱萸科 Cornaceae 植物山茱萸 <i>Cornus officinalis</i> Sieb. et Zucc. 之乾燥成熟果肉。  |    |

| 編號  | 品名   | 基原   | 備註 |
|-----|------|--|----|
| 195 | 川貝母  | 百合科 Liliaceae 植物川貝母 <i>Fritillaria cirrhosa</i> D. Don、暗紫貝母 <i>Fritillaria unibracteata</i> Hsiao et K. C. Hsia、甘肅貝母 <i>Fritillaria przewalskii</i> Maxim. ex Batal 或梭砂貝母 <i>Fritillaria delavayi</i> Franch.之乾燥鱗莖。          |    |
| 196 | 五倍子  | 漆樹科 Anacardiaceae 植物鹽膚木 <i>Rhus chinensis</i> Mill.、青麩楊 <i>Rhus potaninii</i> Maxim.或紅麩楊 <i>Rhus punjabensis</i> Stew. var. <i>sinica</i> (Diels) Rehd. et Wils.葉上之蟲癭，主要由五倍子蚜蟲 <i>Melaphis chinensis</i> (Bell) Baker 寄生而形成。 |    |
| 197 | 五靈脂  | 鼯鼠科 Petauristidae 動物複齒鼯鼠 <i>Trogopterus xanthipes</i> Milne-Edwards 等之糞便。  |    |
| 198 | 化橘紅  | 芸香科 Rutaceae 植物化州柚 <i>Citrus grandis</i> (L.) Osbeck var. <i>tomentosa</i> Hort.或柚 <i>Citrus grandis</i> (L.) Osbeck 之未成熟或成熟之乾燥外層果皮。   |    |
| 199 | 天竺黃  | 禾本科 Gramineae 植物青皮竹 <i>Bambusa textilis</i> McClure 或華思勞竹 <i>Schizostachyum chinense</i> Rendle 等莖桿內分泌液乾燥後之塊狀物。  |    |
| 200 | 巴戟天  | 茜草科 Rubiaceae 植物巴戟天 <i>Morinda officinalis</i> How 之乾燥根。   |    |
| 201 | 木通   | 木通科 Lardizabalaceae 植物五葉木通 <i>Akebia quinata</i> (Thunb.) Decne.、三葉木通 <i>Akebia trifoliata</i> (Thunb.) Koidz.或白木通 <i>Akebia trifoliata</i> (Thunb.) Koidz. var. <i>australis</i> (Diels) Rehd.之乾燥藤莖。                        |    |
| 202 | 木賊   | 木賊科 Equisetaceae 植物木賊 <i>Equisetum hiemale</i> L.之乾燥全草。  |    |
| 203 | 毛冬青  | 冬青科植物毛冬青 <i>Ilex pubescens</i> Hook.et Arn.之乾燥根。   |    |
| 204 | 水蛭   | 水蛭科 Hirudinidae 動物蚂蟥 <i>Whitmania pigra</i> Whitman、水蛭 <i>Hirudo nipponica</i> Whitman 或柳葉蚂蟥 <i>Whitmania acranulata</i> Whitman 之乾燥體。   |    |
| 205 | 牛黃   | 牛科 Bovidae 動物牛 <i>Bos taurus domesticus</i> Gmelin 之乾燥膽結石。   |    |
| 206 | 仙鶴草  | 薔薇科 Rosaceae 植物龍牙草 <i>Agrimonia pilosa</i> Ledeb.之乾燥全草。  |    |
| 207 | 冬瓜子  | 葫蘆科 Cucurbitaceae 植物冬瓜 <i>Benincasa hispida</i> (Thunb.) Cogn.之乾燥成熟種子。   |    |
| 208 | 冬葵果  | 錦葵科 Malvaceae 植物冬葵 <i>Malva verticillata</i> L.之乾燥成熟果實。  |    |
| 209 | 冬蟲夏草 | 麥角菌科 Clavicipitaceae 真菌冬蟲夏草菌 <i>Cordyceps sinensis</i> (Berk.) Sacc.寄生在蝙蝠蛾科昆蟲幼蟲上的子座及幼蟲屍體的複合體。  |    |
| 210 | 半枝蓮  | 唇形科 Labiatae 植物半枝蓮 <i>Scutellaria barbata</i> D. Don 之乾燥全草。  |    |
| 211 | 玉米鬚  | 禾本科 Gramineae 植物玉蜀黍 <i>Zea mays</i> L.之乾燥花柱和柱頭。  |    |

| 編號  | 品名    | 基原  | 備註 |
|-----|-------|---|----|
| 212 | 白及    | 蘭科 Orchidaceae 植物白及 <i>Bletilla striata</i> (Thunb.) Reichb. f.之乾燥塊莖。   |    |
| 213 | 白花蛇舌草 | 茜草科 Rubiaceae 植物白花蛇舌草 <i>Hedyotis diffusa</i> Willd.之乾燥全草。  |    |
| 214 | 白芥子   | 十字花科 Cruciferae 植物白芥 <i>Sinapis alba</i> L. 之乾燥成熟種子。  |    |
| 215 | 白芷    | 繖形科 Umbelliferae 植物白芷 <i>Angelica dahurica</i> Benth. et Hook. var. <i>paichi</i> Kimura Hata et Shan et Yuan 或臺灣白芷 <i>Angelica dahurica</i> Benth. et Hook. f. var. <i>formosana</i> Yen 之乾燥根。   |    |
| 216 | 白扁豆   | 豆科 Leguminosae 植物扁豆 <i>Dolichos lablab</i> L.之乾燥成熟種子。   |    |
| 217 | 白殭蠶   | 蠶蛾科 Bombycidae 昆蟲家蠶 <i>Bombyx mori</i> L. 4~5 齡的幼蟲感染（或人工接種）白殭菌 <i>Beauveria bassiana</i> (Bals.) Vuillant 而致死之乾燥體。  |    |
| 218 | 白蘞    | 葡萄科 Vitaceae 植物白蘞 <i>Ampelopsis japonica</i> (Thunb.) Makino 之乾燥塊根。   |    |
| 219 | 石南葉   | 薔薇科 Rosaceae 植物石南 <i>Photinia serrulata</i> Lindl.之乾燥葉。   |    |
| 220 | 石韋    | 水龍骨科 Polypodiaceae 植物廬山石韋 <i>Pyrrosia shearerii</i> (Bak.) Ching、石韋 <i>Pyrrosia lingua</i> (Thunb.) Farwell 或有柄石韋 <i>Pyrrosia petiolosa</i> (Christ) Ching 之乾燥葉。  |    |
| 221 | 石斛    | 蘭科 Orchidaceae 植物石斛 <i>Dendrobium nobile</i> Lindl.、粉花石斛 <i>Dendrobium loddigesii</i> Rolfe.、黃草石斛 <i>Dendrobium chrysanthum</i> Wall.、馬鞭石斛 <i>Dendrobium fimbriatum</i> Hook. var. <i>oculatum</i> Hook. 或鐵皮石斛 <i>Dendrobium candidum</i> Wall. ex Lindl. 等之新鮮或乾燥莖。 |    |
| 222 | 石榴皮   | 石榴科 Punicaceae 植物石榴 <i>Punica granatum</i> L.之乾燥成熟果皮。   |    |
| 223 | 石榴根皮  | 石榴科 Punicaceae 植物石榴 <i>Punica granatum</i> L.之乾燥根皮或莖皮。  |    |
| 224 | 合歡皮   | 豆科 Leguminosae 植物合歡 <i>Albizia julibrissin</i> Durazz.之乾燥樹皮。  |    |
| 225 | 地黃    | 玄參科 Scrophulariaceae 植物地黃 <i>Rehmannia glutinosa</i> Libosch. 之新鮮或乾燥塊根。   |    |
| 226 | 竹茹    | 禾本科 Gramineae 植物淡竹 <i>Phyllostachys nigra</i> (Lodd.) Munro var. <i>henonis</i> (Mitf.) Stapf ex Rendle、青稈竹 <i>Bambusa tuldoidea</i> Munro、大頭典竹 <i>Sinocalamus beecheyanus</i> (Munro) Mc-Clure var. <i>pubescens</i> P. F. Li 之莖稈除去外皮後刮下之乾燥中間層。                    |    |
| 227 | 肉豆蔻   | 肉豆蔻科 Myristicaceae 植物肉豆蔻 <i>Myristica fragrans</i> Houtt.之乾燥種仁。   |    |
| 228 | 艾葉    | 菊科 Compositae 植物艾 <i>Artemisia argyi</i> Levl. et Vant.之乾燥葉。  |    |

| 編號  | 品名  | 基原  | 備註 |
|-----|-----|---|----|
| 229 | 西洋參 | 五加科 Araliaceae 植物西洋參 <i>Panax quinquefolium</i> L.之乾燥根。   |    |
| 230 | 佛手柑 | 芸香科 Rutaceae 植物佛手柑 <i>Citrus medica</i> L. var. <i>sarcodactylis</i> Swingle 之乾燥果實。   |    |
| 231 | 伸筋草 | 石松科 Lycopodiaceae 植物石松 <i>Lycopodium japonicum</i> Thunb.之乾燥全草。   |    |
| 232 | 吳茱萸 | 芸香科 Rutaceae 植物吳茱萸 <i>Evodia rutaecarpa</i> (Juss.) Benth.、石虎 <i>Evodia rutaecarpa</i> (Juss.) Benth. var. <i>officinalis</i> (Dode) Huang、小果吳茱萸 <i>Evodia rutaecarpa</i> (Juss.) Benth. var. <i>bodinieri</i> (Dode) Huang 之乾燥近成熟果實。 |    |
| 233 | 沙參  | 繖形科 Umbelliferae 植物珊瑚菜 <i>Glehnia littoralis</i> Fr. Schmidt ex Miq. 之乾燥根。  |    |
| 234 | 牡蠣  | 牡蠣科 Ostreidae 動物長牡蠣 <i>Ostrea gigas</i> Thunb.、大連灣牡蠣 <i>Ostrea talienwhanensis</i> Crosse 或近江牡蠣 <i>Ostrea rivularis</i> Gould 之貝殼。  |    |
| 235 | 皂角刺 | 豆科 Leguminosae 植物皂莢 <i>Gleditsia sinensis</i> Lam. 莖上之乾燥棘刺。習稱皂刺。  |    |
| 236 | 皂莢  | 豆科 Leguminosae 植物皂莢 <i>Gleditsia sinensis</i> Lam.之乾燥成熟果實。習稱皂角。   |    |
| 237 | 豆蔻  | 薑科 Zingiberaceae 植物白豆蔻 <i>Amomum cardamomum</i> L.之乾燥成熟果實。應保持蒴果狀態貯存之，臨用時除去其果皮。  |    |
| 238 | 赤小豆 | 豆科 Leguminosae 植物赤小豆 <i>Phaseolus calcaratus</i> Roxb.之乾燥成熟種子。  |    |
| 239 | 車前子 | 車前科 Plantaginaceae 植物車前 <i>Plantago asiatica</i> L.或平車前 <i>Plantago depressa</i> Willd.之乾燥成熟種子。   |    |
| 240 | 使君子 | 使君子科 Combretaceae 植物使君子 <i>Quisqualis indica</i> L.之乾燥成熟果實，用時取種子。   |    |
| 241 | 佩蘭  | 菊科 Compositae 植物佩蘭 <i>Eupatorium fortunei</i> Turcz.之乾燥地上部份。  |    |
| 242 | 昆布  | 海帶科 Laminariaceae 植物海帶 <i>Laminaria japonica</i> Aresch.或翅藻科 Alariaceae 植物昆布 <i>Ecklonia kurome</i> Okam.之乾燥葉狀體。  |    |
| 243 | 枇杷葉 | 薔薇科 Rosaceae 植物枇杷 <i>Eriobotrya japonica</i> (Thunb.) Lindl. 之乾燥葉。  |    |
| 244 | 花椒  | 芸香科 Rutaceae 植物花椒 <i>Zanthoxylum bungeanum</i> Maxim.或青椒 <i>Zanthoxylum schinifolium</i> Sieb. et Zucc.之乾燥成熟果皮。   |    |
| 245 | 虎杖  | 蓼科 Polygonaceae 植物虎杖 <i>Polygonum cuspidatum</i> Sieb. et Zucc.之乾燥根莖及根。   |    |
| 246 | 金銀花 | 忍冬科 Caprifoliaceae 植物忍冬 <i>Lonicera japonica</i> Thunb.、紅腺忍冬 <i>Lonicera hypoglaucula</i> Miq.、山銀花 <i>Lonicera confusa</i> DC.或毛花柱忍冬 <i>Lonicera dasystyla</i> Rehd.之乾燥花蕾。  |    |

| 編號  | 品名  | 基原  | 備註 |
|-----|-----|---|----|
| 247 | 金錢草 | 報春花科 Primulaceae 植物過路黃 <i>Lysimachia christinae</i> Hance 之乾燥全草。  |    |
| 248 | 青皮  | 芸香科 Rutaceae 植物橘 <i>Citrus reticulata</i> Blanco 及其栽培品種的幼果（個青皮）或未成熟果實的果皮（四花青皮）。                                 |    |
| 249 | 青葙子 | 莧科 Amaranthaceae 植物青葙 <i>Celosia argentea</i> L. 之乾燥成熟種子。   |    |
| 250 | 青蒿  | 菊科 Compositae 植物黃花蒿 <i>Artemisia annua</i> L. 之乾燥地上部分。  |    |
| 251 | 芡實  | 睡蓮科 Nymphaeaceae 植物芡 <i>Euryale ferox</i> Salisb. 之乾燥成熟種仁。  |    |
| 252 | 南沙參 | 桔梗科 Campanulaceae 植物沙參 <i>Adenophora stricta</i> Miq. 或輪葉沙參 <i>Adenophora tetraphylla</i> (Thunb.) Fisch. 之乾燥根。 |    |
| 253 | 枸杞子 | 茄科 Solanaceae 植物枸杞 <i>Lycium chinense</i> Mill. 或寧夏枸杞 <i>Lycium barbarum</i> L. 之乾燥成熟果實。                        |    |
| 254 | 柏子仁 | 柏科 Cupressaceae 植物側柏 <i>Platycladus orientalis</i> (L.) Franco 之乾燥成熟種仁。   |    |
| 255 | 柳枝  | 楊柳科 Salicaceae 植物柳 <i>Salix babylonica</i> L. 之乾燥嫩枝。  |    |
| 256 | 苦參  | 豆科 Leguminosae 植物苦參 <i>Sophora flavescens</i> Ait. 之乾燥根。  |    |
| 257 | 苦蕒  | 茄科 Solanaceae 植物苦蕒 <i>Physalis pubescens</i> L. 之乾燥全草。  |    |
| 258 | 茺蔚子 | 唇形科 Labiatae 植物益母草 <i>Leonurus japonicus</i> Houtt. 之乾燥成熟果實。  |    |
| 259 | 桂皮  | 樟科 Lauraceae 植物肉桂 <i>Cinnamomum cassia</i> Blume 之乾燥樹皮。   |    |
| 260 | 桑寄生 | 桑寄生科 Loranthaceae 植物桑寄生 <i>Taxillus chinensis</i> (DC.) Danser 之乾燥帶葉莖枝。   |    |
| 261 | 海人草 | 松節藻科 Rhodomelaceae 植物海人草 <i>Digenea simplex</i> (Wulf.) C. Ag. 之乾燥藻體。   |    |
| 262 | 海螵蛸 | 烏賊科 Sepiidae 動物無針烏賊 <i>Sepiella maindroni</i> de Rochebrune 或金烏賊 <i>Sepia esculenta</i> Hoyle 之乾燥內殼。            |    |
| 263 | 浙貝母 | 百合科 Liliaceae 植物浙貝母 <i>Fritillaria thunbergii</i> Miq. 之乾燥鱗莖。   |    |
| 264 | 浮小麥 | 禾本科 Gramineae 植物小麥 <i>Triticum aestivum</i> L. 之成熟果實中輕浮乾癩乾燥穎果。  |    |
| 265 | 烏藥  | 樟科 Lauraceae 植物烏藥 <i>Lindera aggregata</i> (Sims) Kosterm. 之乾燥塊根。   |    |
| 266 | 益母草 | 唇形科 Labiatae 植物益母草 <i>Leonurus heterophyllus</i> Sweet 之乾燥地上部份。   |    |
| 267 | 臭椿皮 | 苦木科 Simarubaceae 植物臭椿 <i>Ailanthus altissima</i> (Mill.) Swingle 之乾燥根皮或幹皮。                                      |    |
| 268 | 荊芥  | 唇形科 Labiatae 植物荊芥 <i>Schizonepeta tenuifolia</i> Briq. 之乾燥地上部分。   |    |

| 編號  | 品名   | 基原   | 備註                 |
|-----|------|--|--------------------|
| 269 | 草豆蔻  | 薑科 Zingiberaceae 植物草豆蔻 <i>Alpinia katsumadai</i> Hayata 之乾燥近成熟種子。  |                    |
| 270 | 草果   | 薑科 Zingiberaceae 植物草果 <i>Amomum tsao-ko</i> Crevost et Lemaire 之乾燥成熟果實。  |                    |
| 271 | 馬齒莧  | 馬齒莧科 Portulacaceae 植物馬齒莧 <i>Portulaca oleracea</i> L.之乾燥地上部分。  |                    |
| 272 | 馬蹄金  | 旋花科 Convolvulaceae 植物馬蹄金 <i>Dichondra repens</i> Forst 之乾燥全草。  |                    |
| 273 | 馬鞭草  | 馬鞭草科 Verbenaceae 植物馬鞭草 <i>Verbena officinalis</i> L.之乾燥地上部分。   |                    |
| 274 | 高良薑  | 薑科 Zingiberaceae 植物高良薑 <i>Alpinia officinarum</i> Hance 之乾燥根莖。   |                    |
| 275 | 栝樓仁  | 葫蘆科 Cucurbitaceae 植物栝樓 <i>Trichosanthes kirilowii</i> Maxim. 或雙邊栝樓 <i>Trichosanthes rosthornii</i> Harms 之乾燥成熟種子。  |                    |
| 276 | 側柏葉  | 柏科 Cupressaceae 植物側柏 <i>Platycladus orientalis</i> (L.) Franco 之乾燥枝梢及葉。  |                    |
| 277 | 常山   | 虎耳草科 Saxifragaceae 植物常山 <i>Dichroa febrifuga</i> Lour.之乾燥根。  |                    |
| 278 | 淡豆豉  | 豆科 Leguminosae 植物大豆 <i>Glycine max</i> (L.) Merr.之成熟種子加工醱酵產品。  |                    |
| 279 | 蛇床子  | 繖形科 Umbelliferae 植物蛇床 <i>Cnidium monnieri</i> (L.) Cuss.之乾燥成熟果實。   |                    |
| 280 | 貫眾   | 鱗毛蕨科 Dryopteridaceae 植物粗莖鱗毛蕨 <i>Dryopteris crassirhizoma</i> Nakai 之乾燥根莖及葉柄殘基。   |                    |
| 281 | 魚腥草  | 三白草科 Saururaceae 植物蕺菜 <i>Houttuynia cordata</i> Thunb.之開花期乾燥全草。  |                    |
| 282 | 麥門冬  | 百合科 Liliaceae 植物麥冬 <del><i>Ophiopogon japonicus</i> (L. f.) Ker Gawl.</del> 之乾燥塊根。   | 與 130. 麥門冬重覆，建議刪除。 |
| 283 | 牻牛兒苗 | 牻牛兒苗科 Geraniaceae 植物牻牛兒苗 <i>Erodium stephanianum</i> Willd.之乾燥全草。  |                    |
| 284 | 莪朮   | 薑科 Zingiberaceae 植物蓬莪朮 <i>Curcuma phaeocaulis</i> Valetton、廣西莪朮 <i>Curcuma kwangsiensis</i> S. G. Lee et C. F. Liang 或溫鬱金 <i>Curcuma wenyujin</i> Y. H. Chen et C. Ling 之乾燥根莖。後者習稱“溫莪朮”。 |                    |
| 285 | 楮實子  | 桑科 Moraceae 植物構樹 <i>Broussonetia papyrifera</i> (L.) Vent.之乾燥果實。   |                    |
| 286 | 紫花地丁 | 堇菜科 Violaceae 植物紫花地丁 <i>Viola yedoensis</i> Makino 之乾燥全草。  |                    |

| 編號  | 品名   | 基原  | 備註 |
|-----|------|---|----|
| 287 | 紫背天葵 | 毛茛科 Ranunculaceae 植物天葵 <i>Semiaquilegia adoxoides</i> (DC.) Makino 之乾燥塊根。   |    |
| 288 | 紫蘇子  | 唇形科 Labiatae 植物紫蘇 <i>Perilla frutescens</i> (L.) Britt. 之乾燥成熟果實。  |    |
| 289 | 紫蘇梗  | 唇形科 Labiatae 植物紫蘇 <i>Perilla frutescens</i> (L.) Britt. 之乾燥莖。   |    |
| 290 | 紫蘇葉  | 唇形科 Labiatae 植物紫蘇 <i>Perilla frutescens</i> (L.) Britt. 之乾燥葉。   |    |
| 291 | 萊菔子  | 十字花科 Cruciferae 植物蘿蔔 <i>Raphanus sativus</i> L. 之乾燥成熟種子。  |    |
| 292 | 菊花   | 菊科 Compositae 植物菊花 <i>Chrysanthemum morifolium</i> (Ramat.) Tzvel. 之乾燥頭狀花序。   |    |
| 293 | 菟絲子  | 旋花科 Convolvulaceae 植物菟絲子 <i>Cuscuta chinensis</i> Lam. 之乾燥成熟種子。   |    |
| 294 | 蛤殼   | 簾蛤科 Veneridae 動物文蛤 <i>Meretrix meretrix</i> L. 或青蛤 <i>Cyclina sinensis</i> Gmelin 之乾燥貝殼。  |    |
| 295 | 訶子   | 使君子科 Combretaceae 植物訶子 <i>Terminalia chebula</i> Retz. 或絨毛訶子 <i>Terminalia chebula</i> Retz. var. <i>tomentella</i> Kurt. 之乾燥成熟果實。                                |    |
| 296 | 黃精   | 百合科 Liliaceae 植物黃精 <i>Polygonatum sibiricum</i> Delar. ex Redoute、多花黃精 <i>Polygonatum cyrtoneura</i> Hua、或滇黃精 <i>Polygonatum kingianum</i> Coll. et Hemsl. 之乾燥根莖。 |    |
| 297 | 補骨脂  | 豆科 Leguminosae 植物補骨脂 <i>Psoralea corylifolia</i> L. 之乾燥成熟果實。  |    |
| 298 | 路路通  | 金縷梅科 Hamamelidaceae 植物楓香 <i>Liquidambar formosana</i> Hance 之乾燥果序。  |    |
| 299 | 槐米   | 豆科 Leguminosae 植物槐樹 <i>Sophora japonica</i> L. 之乾燥花蕾。   |    |
| 300 | 漏蘆   | 菊科 Compositae 植物祁州漏蘆 <i>Rhaponticum uniflorum</i> (L.) DC. 之乾燥根。  |    |
| 301 | 蒼耳子  | 菊科 Compositae 植物蒼耳 <i>Xanthium sibiricum</i> Patr. 之乾燥成熟帶總苞的果實。   |    |
| 302 | 廣金錢草 | 豆科 Leguminosae 植物金錢草 <i>Desmodium styracifolium</i> (Osb.) Merr. 之乾燥全草。   |    |
| 303 | 廣藿香  | 唇形科 Labiatae 植物廣藿香 <i>Pogostemon cablin</i> (Blanco) Benth. 之乾燥地上部位。  |    |
| 304 | 穀芽   | 禾本科 Gramineae 植物稻 <i>Oryza sativa</i> L. 之乾燥穎果，經加工發芽的乾燥品。   |    |
| 305 | 蔓荊子  | 馬鞭草科 Verbenaceae 植物單葉蔓荊 <i>Vitex trifolia</i> L. var. <i>simplicifolia</i> Cham. 或蔓荊 <i>Vitex trifolia</i> L. 之乾燥成熟果實。  |    |
| 306 | 豬牙皂  | 豆科 Leguminosae 植物皂莢 <i>Gleditsia sinensis</i> Lam. 之乾燥不育果實。   |    |

| 編號  | 品名  | 基原   | 備註 |
|-----|-----|--|----|
| 307 | 槲寄生 | 桑寄生科 Loranthaceae 植物槲寄生 <i>Viscum coloratum</i> (Komar.) Nakai 之乾燥帶葉莖枝。  |    |
| 308 | 橘紅  | 芸香科 Rutaceae 植物橘 <i>Citrus reticulata</i> Blanco 及其栽培變種之乾燥外層果皮。  |    |
| 309 | 澤蘭  | 唇形科 Labiatae 植物毛葉地瓜兒苗 <i>Lycopus lucidus</i> Turcz. var. <i>hirtus</i> Regel 或地瓜兒苗 <i>Lycopus lucidus</i> Turcz. 之乾燥地上部分。  |    |
| 310 | 薄荷  | 唇形科 Labiatae 植物薄荷 <i>Mentha haplocalyx</i> Briq. 及同屬近緣植物之乾燥葉及帶花枝梢之全草。  |    |
| 311 | 薏苡仁 | 禾本科 Gramineae 植物薏苡 <i>Coix lacryma-jobi</i> L. var. <i>ma-yuen</i> (Roman.) Stapf 之乾燥成熟種仁。   |    |
| 312 | 檳榔  | 棕櫚科 Palmae 植物檳榔 <i>Areca catechu</i> L. 之乾燥成熟種子。   |    |
| 313 | 覆盆子 | 薔薇科 Rosaceae 植物掌葉覆盆子 <i>Rubus chingii</i> Hu 之乾燥未成熟果實。   |    |
| 314 | 雞內金 | 雉科 Phasianidae 動物家雞 <i>Gallus gallus domesticus</i> Brisson 之乾燥沙囊內壁。   |    |
| 315 | 雞冠花 | 莧科 Amaranthaceae 植物雞冠花 <i>Celosia cristata</i> L. 之乾燥花序。   |    |
| 316 | 雞骨草 | 豆科 Leguminosae 植物廣州相思子 <i>Abrus cantoniensis</i> Hance 之乾燥全株。  |    |
| 317 | 藕節  | 睡蓮科 Nymphaeaceae 植物蓮 <i>Nelumbo nucifera</i> Gaertn. 之乾燥根莖節部。  |    |
| 318 | 蘆根  | 禾本科 Gramineae 植物蘆葦 <i>Phragmites communis</i> Trinus 之乾燥根莖。  |    |
| 319 | 蘇木  | 豆科 Leguminosae 植物蘇木 <i>Caesalpinia sappan</i> L. 之乾燥心材。  |    |
| 320 | 藿香  | 唇形科 Labiatae 植物藿香 <i>Agastache rugosa</i> (Fisch. et Mey.) O. Kuntze. 之乾燥地上部分。   |    |
| 321 | 蠶砂  | 蠶蛾科 Bombycidae 昆蟲家蠶 <i>Bombyx mori</i> L. 幼蟲之乾燥糞便。   |    |
| 322 | 鬱金  | 薑科 Zingiberaceae 植物溫鬱金 <i>Curcuma wenyujin</i> Y.H. Chen et C. Ling、薑黃 <i>Curcuma longa</i> L.、廣西莪朮 <i>Curcuma kwangsiensis</i> S.G. Lee et C.F. Liang 或蓬莪朮 <i>Curcuma phaeocaulis</i> Val. 之乾燥塊根。                                   |    |
| 323 | 苘麻子 | 錦葵科 Malvaceae 植物苘麻 <i>Abutilon theophrasti</i> Medic. 之乾燥成熟種子。   |    |
| 324 | 鈎藤  | 茜草科 Rubiaceae 植物鈎藤 <i>Uncaria rhynchophylla</i> (Miq.) Jacks.、華鈎藤 <i>Uncaria sinensis</i> (Oliv.) Haval.、大葉鈎藤 <i>Uncaria macrophylla</i> Wall.、毛鈎藤 <i>Uncaria hirsuta</i> Haval. 或無柄果鈎藤 <i>Uncaria sessilifructus</i> Roxb. 之乾燥帶鈎莖枝。 |    |

\*註：行政院衛生署於民國97年10月14日發文公告修正「進口及市售中藥材飲片之標籤或包裝應標示事項處理原則」，其中有特別說明屬毒、劇類藥材（如：天南星、川烏、草烏、巴豆等），應於包裝標示上載明是否經炮製，以資區別。



表八、可同時提供食品使用之中藥材品項（212種）

※蔬菜類：

百合，淡菜，荷葉，銀耳，山藥，生薑，**萵苣**，昆布，韭(不包含種子)，蔥，薤，葫(大蒜)，莖薹(油菜)，菘(白菜)，芥，白芥(不包含種子)，蕪菁(蔓菁)，萊菔(蘿蔔)(不包含種子)，芹菜，茼蒿，胡荽，胡蘿蔔，羅勒，懷香(八角茴香)，蒔蘿(小茴香)，菠薐，蕓菜，苜蓿，莧，馬齒莧，**萵苣**，黃瓜菜，芋，土芋，甘藷，竹筍，酸筍，草石蠶，茄，壺盧，冬瓜(不包含種子)，南瓜，胡瓜，絲瓜，苦瓜，紫菜，石蓴，石花菜，鹿角菜，龍鬚菜，蓮藕，蒜(小蒜)牛蒡(根)，繁蕒(鵝腸菜)，木耳，芥菜，香蕈，海藻，蒟蒻。

※水果類、果實：

**龍眼肉**，黑棗，**橄欖**，枸杞子，李，梅，桃(不包含種子)，**栗**，棗，梨，山楂(楂)，安石榴，橘，柑，橙，柚，枸櫞，金橘，枇杷，櫻桃，荔枝(不包含種子)，**龍眼(不包含種子)**，龍荔，**橄欖**，椰子，菠羅蜜，無花果，秦椒(花椒)，胡椒，茗(茶)，甜瓜，西瓜，葡萄，彌猴桃，甘蔗，砂糖，紅白蓮花，芡實(菱角)，芡實，烏芋，杏脯(果)，柿。

※五穀雜糧類：

大豆，芝麻，松子，胡桃，綠豆，麥芽，胡麻，亞麻，小麥，大麥(不包含大麥芽)，蕎麥，稻，粳，秈(早稻)，稷，黍，玉蜀黍，秫(糯)，黃大豆，白豆，豌豆，豇豆，大豆豉，豆腐，飯，粥，米糕，粽，蒸餅，飴糖，醬，醋，酒，燒酒，葡萄酒，米，蓮子，赤小豆(紅豆)，雀麥(燕麥)，蠶豆，**栗**，食鹽。

※魚、蚌、蝦、蟹類：

牡蠣(殼)，鱧魚，鯉魚，鱒魚，鮭魚(草魚)，鯧魚，鯽魚，鱸魚，鯊魚，石斑魚，金魚，河豚魚，鱒魚，鰻鱺魚，鮎魚(鮰魚)，黃魚，海豚魚，比目魚，鮫魚，烏賊，章魚，蝦，鮑魚，魚子，鼈，蟹，蚌，蜆，文蛤，蛤蜊。

※禽獸類：

豕，狗，羊，黃羊，牛，馬，驢，騾，**犛牛**，**牦牛**，野馬，野豬，山羊，鹿，兔，雞，鷓鴣，竹雞，鶉，鴿，雀，斑鳩，伯勞，鴛鴦，鸛雉(山雞)。

※其他類：菊花，蜂蜜，黃精，薄荷，乳汁。

※中華民國97年11月24日經行政院衛生署以署授藥字第0970003691號函公告增列「絞股藍、決明子、石斛、陳皮、肉豆蔻、草豆蔻、砂仁、大茴香、人參花」等9種中藥材品項為「可同時提供食品使用之中藥材」。

## ◎蔬菜類

| 編號 | 原品名           | 基原  | 備註                 |
|----|---------------|---|--------------------|
| 1  | 百合            | 百合科 Liliaceae 植物卷丹 <i>Lilium lancifolium</i> Thunb.、百合 <i>Lilium brownii</i> F. E. Brown var. <i>viridulum</i> Baker 或細葉百合 <i>Lilium pumilum</i> DC. 的肉質鱗莖。                       |                    |
| 2  | 淡菜            | 貽貝科 Mytilidae 動物厚殼貽貝 <i>Mytilus coruscus</i> Gould、貽貝 <i>Mytilus edulis</i> L.、翡翠貽貝 <i>Perna viridis</i> L. 及其他貽貝類的肉。   | 應歸類在「魚、蚌、蝦、蟹類」。    |
| 3  | 荷葉            | 睡蓮科 Nymphaeaceae 植物蓮 <i>Nelumbo nucifera</i> Gaertn. 的葉。  |                    |
| 4  | 銀耳            | 銀耳科 Treimellaceae 植物銀耳 <i>Tremella fuciformis</i> Berk. 的子實體。   |                    |
| 5  | 山藥            | 薯蕷科 Dioscoreaceae 植物薯蕷 <i>Dioscorea opposita</i> Thunb.、恆春薯蕷 <i>Dioscorea doryphora</i> Hance 或基隆山藥 <i>Dioscorea japonica</i> Thunb. var. <i>pseudojaponica</i> (Hay.) Yamam 的根莖。 |                    |
| 6  | 生薑            | 薑科 Zingiberaceae 植物薑 <i>Zingiber officinale</i> Rosc. 的新鮮根莖。  |                    |
| 7  | 萵苣            | 菊科 Compositae 植物萵苣 <i>Lactuca sativa</i> L. 的莖和葉。   |                    |
| 8  | 昆布            | 海帶科 Laminariaceae 植物海帶 <i>Laminaria japonica</i> Aresch. 或翅藻科 Alariaceae 植物昆布 <i>Ecklonia kurome</i> Okam. 的葉狀體。  |                    |
| 9  | 韭(不包含種子)      | 百合科 Liliaceae 植物韭 <i>Allium tuberosum</i> Rottl. ex Spreng 的全草。   |                    |
| 10 | 蔥             | 百合科 Liliaceae 植物蔥 <i>Allium fistulosum</i> L. 的全草。  |                    |
| 11 | 薤             | 百合科 Liliaceae 植物小根蒜 <i>Allium macrostemon</i> Bge. 或薤 <i>Allium chinense</i> G. Don 的鱗莖。  |                    |
| 12 | 葫(大蒜)         | 百合科 Liliaceae 植物大蒜 <i>Allium sativum</i> L. 的鱗莖。  |                    |
| 13 | 蔞(油菜)         | 十字花科 Cruciferae 植物油菜 <i>Brassica campestris</i> L. 的全草。   |                    |
| 14 | 菘(白菜)         | 十字花科 Cruciferae 植物青菜 <i>Brassica chinensis</i> L. 的葉。   |                    |
| 15 | 芥             | <del>十字花科 Cruciferae 植物芥菜 <i>Brassica juncea</i> (L.) Czern. et Coss、油芥菜 <i>Brassica juncea</i> (L.) Czern. et Coss var. <i>gracilis</i> Tsen et Lee 的嫩莖和葉。</del>                 | 與 56. 芥菜屬於同物，建議刪除。 |
| 16 | 白芥(不包含種子)     | 十字花科 Cruciferae 植物白芥 <i>Sinapis alba</i> L. 的嫩莖和葉。  |                    |
| 17 | 蕪菁(蔓菁)        | 十字花科 Cruciferae 植物蕪菁 <i>Brassica rapa</i> L. 的根或葉。  |                    |
| 18 | 萊菔(蘿蔔)(不包含種子) | 十字花科 Cruciferae 植物萊菔 <i>Raphanus sativus</i> L. 的根。   |                    |
| 19 | 芹菜            | 繖形科 Umbelliferae 植物旱芹 <i>Apium graveolens</i> L. 的全草。   |                    |
| 20 | 茼蒿            | 菊科 Compositae 植物蒿子杆 <i>Chrysanthemum carinatum</i> Schousb. 和南茼蒿 <i>Chrysanthemum segetum</i> L. 的莖葉。   |                    |

| 編號 | 原品名              | 基原  | 備註                                 |
|----|------------------|---|------------------------------------|
| 21 | 胡荽               | 繖形科 Umbelliferae 植物芫荽 <i>Coriandrum sativum</i> L.的全草。  |                                    |
| 22 | 胡蘿蔔              | 繖形科 Umbelliferae 植物胡蘿蔔 <i>Daucus carota</i> L. var. <i>sativa</i> Hoffm.的根。   |                                    |
| 23 | 羅勒               | 唇形科 Labiatae 植物羅勒 <i>Ocimum basilicum</i> L. 的全草。   |                                    |
| 24 | 懷香<br>(八角茴香-小茴香) | <del>木蘭科 Magnoliaceae 植物八角茴香 <i>Illicium verum</i> Hook. f. 的果實。</del> 繖形科 Umbelliferae 植物茴香 <i>Foeniculum vulgare</i> Mill.的果實。                        | 建議括弧裡的八角茴香改成小茴香，基原亦改成中華藥典收載之小茴香基原。 |
| 25 | 蒔蘿<br>(小茴香)      | 繖形科 Umbelliferae 植物蒔蘿 <i>Anethum graveolens</i> L.的果實。  | 建議括弧裡的小茴香刪除。                       |
| 26 | 菠薐               | 藜科 Chenopodiaceae 植物菠菜 <i>Spinacia oleracea</i> L.的全草。  |                                    |
| 27 | 蘿菜               | 旋花科 Convolvulaceae 植物蘿菜 <i>Ipomoea aquatica</i> Forsk.的莖葉。  |                                    |
| 28 | 苜蓿               | 豆科 Leguminosae 植物南苜蓿 <i>Medicago hispida</i> Gaertn.和紫苜蓿 <i>Medicago sativa</i> L.的全草。  |                                    |
| 29 | 莧                | 莧科 Amaranthaceae 植物莧 <i>Amaranthus tricolor</i> L.的莖葉。  |                                    |
| 30 | 馬齒莧              | 馬齒莧科 Portulacaceae 植物馬齒莧 <i>Portulaca oleracea</i> L.的地上部分。   |                                    |
| 31 | 萵苣               | <del>菊科 Compositae 植物萵苣 <i>Lactuca sativa</i> L. 的莖和葉。</del>  | 與 7. 萵苣重覆，建議刪除。                    |
| 32 | 黃瓜菜              | 菊科 Compositae 植物黃鵪菜 <i>Youngia japonica</i> (L.) DC.的根或全草。  |                                    |
| 33 | 芋                | 天南星科 Araceae 植物芋 <i>Colocasia esculenta</i> (L.) Schott 的根莖。  |                                    |
| 34 | 土芋               | <del>薯蕷科 Dioscoreaceae 植物黃獨 <i>Dioscorea bulbifera</i> L. 的塊莖。</del>  | 為有毒中藥材，建議刪除。                       |
| 35 | 甘藷               | 薯蕷科 Dioscoreaceae 植物甘藷 <i>Dioscorea esculenta</i> (Lour.) Burkill 的塊莖。  | 亦稱甘藷。                              |
| 36 | 竹筍               | 禾本科 Gramineae 植物車筒竹 <i>Bambusa sinospinosa</i> McClure 的嫩莖、芽。   |                                    |
| 37 | 酸筍               | 禾本科 Gramineae 植物車筒竹 <i>Bambusa sinospinosa</i> McClure 的嫩莖、芽之醃漬品。   |                                    |
| 38 | 草石蠶              | 唇形科 Labiatae 植物草石蠶 <i>Stachys sieboldii</i> Miq.的塊莖。  |                                    |
| 39 | 茄                | 茄科 Solanaceae 植物茄 <i>Solanum melongena</i> L.的果實。   |                                    |
| 40 | 壺蘆               | 葫蘆科 Cucurbitaceae 植物葫蘆 <i>Lagenaria siceraria</i> (Molina) Standl.、瓠瓜 <i>Lagenaria siceraria</i> (Molina) Standl. var. <i>depressa</i> (Ser.) Hara 的果實。 | 亦稱葫蘆。                              |
| 41 | 冬瓜<br>(不包含種子)    | 葫蘆科 Cucurbitaceae 植物冬瓜 <i>Benincasa hispida</i> (Thunb.) Cogn. 的果實。   |                                    |

| 編號 | 原品名         | 基原  | 備註 |
|----|-------------|---|----|
| 42 | 南瓜          | 葫蘆科 Cucurbitaceae 植物南瓜 <i>Cucurbita moschata</i> (Duch. ex Lam.) Duch. ex Poir.的果實。   |    |
| 43 | 胡瓜          | 葫蘆科 Cucurbitaceae 植物黃瓜 <i>Cucumis sativus</i> L.的果實。  |    |
| 44 | 絲瓜          | 葫蘆科 Cucurbitaceae 植物絲瓜 <i>Luffa cylindrical</i> (L.) Roem.或粵絲瓜 <i>Luffa acutangula</i> (L.) Roxb.的鮮嫩果實。   |    |
| 45 | 苦瓜          | 葫蘆科 Cucurbitaceae 植物苦瓜 <i>Momordica charantia</i> L.的果實。  |    |
| 46 | 紫菜          | 紅毛菜科 Bangiaceae 植物壇紫菜 <i>Porphyra haitanensis</i> T. J. Chang et B. F. Zheng、條斑紫菜 <i>Porphyra yezoensis</i> Uede、圓紫菜 <i>Porphyra suborbiculata</i> Kjellm.、甘紫菜 <i>Porphyra tenera</i> Kjellm.、長紫菜 <i>Porphyra dentata</i> Kjellm. 等的藻體。 |    |
| 47 | 石蓴          | 石蓴科 Ulvaceae 植物石蓴 <i>Ulva lactuca</i> L.、孔石蓴 <i>Ulva pertusa</i> Kjellm.、裂片石蓴 <i>Ulva fasciata</i> Delile 的藻體。  |    |
| 48 | 石花菜         | 石花菜科 Gelidiaceae 植物石花菜 <i>Gelidium amansii</i> Lamx.、細毛石花菜 <i>Gelidium crinale</i> (Turn.) Lamx.、大石花菜 <i>Gelidium pacificum</i> Okam. 等的藻體。   |    |
| 49 | 鹿角菜         | 墨角藻科 Fucaceae 植物鹿角菜 <i>Pelvetia siliquosa</i> Tseng et C. F. Chang 的藻體。   |    |
| 50 | 龍鬚菜         | 葫蘆科 Cucurbitaceae 植物佛手瓜 <i>Sechium edule</i> 的卷鬚及嫩莖。  |    |
| 51 | 蓮藕          | 睡蓮科 Nymphaeaceae 植物蓮 <i>Nelumbo nucifera</i> Gaertn.的根莖。  |    |
| 52 | 蒜(小蒜)       | 百合科 Liliaceae 植物小蒜 <i>Allium macrostemon</i> Bunge 的鱗莖。   |    |
| 53 | 牛蒡(根)       | 菊科 Compositae 植物牛蒡 <i>Arctium lappa</i> L.的根。   |    |
| 54 | 繁蕒<br>(鵝腸菜) | 石竹科 Caryophyllaceae 植物牛繁蕒 <i>Myosoton aquaticum</i> Moench. 的全草。  |    |
| 55 | 木耳          | 木耳科真菌木耳 <i>Auricularia auricular</i> (L. ex Hook.) Underw.、毛木耳 <i>Auricularia polytricha</i> (Mont.) Sacc. 及皺木耳 <i>Auricularia delicata</i> (Fr.) P. Henn.的子實體。   |    |
| 56 | 芥菜          | 十字花科 Cruciferae 植物芥菜 <i>Brassica juncea</i> (L.) Czern. et Coss.、油芥菜 <i>Brassica juncea</i> (L.) Czern. et Coss var. <i>gracilis</i> Tsen et Lee 的嫩莖和葉。   |    |
| 57 | 香蕈          | 白蘑科 Tricholomataceae 真菌香菇 <i>Lentinus edodes</i> (Berk.) Sing. 的子實體。  |    |
| 58 | 海藻          | 馬尾藻科 Sargassaceae 植物海蒿子 <i>Sargassum pallidum</i> (Turn.) C. Ag.或羊棲菜 <i>Sargassum fusiforme</i> (Hanrv.) Setch.的藻體。   |    |
| 59 | 蒟蒻          | 天南星科 Araceae 植物磨芋 <i>Amorphophallus rivieri</i> Durieu、疏毛磨芋 <i>Amorphophallus sinensis</i> Belval、野磨芋 <i>Amorphophallus variabilis</i> Bl.、東川磨芋 <i>Amorphophallus mairei</i> Levl.的塊莖。  |    |

## ◎水果類、果實

| 編號 | 原品名          | 基原   | 備註 |
|----|--------------|--|----|
| 1  | 龍眼肉          | 無患子科 Sapindaceae 植物龍眼 <i>Dimocarpus longan</i> Lour.的假種皮。  |    |
| 2  | 黑棗           | 鼠李科 Rhamnaceae 植物棗 <i>Ziziphus jujuba</i> Mill. 的果實加工品。  |    |
| 3  | 橄欖           | 橄欖科 Burseraceae 植物橄欖 <i>Canarium album</i> (Lour.) Raeusch.的果實。  |    |
| 4  | 枸杞子          | 茄科 Solanaceae 植物枸杞 <i>Lycium chinense</i> Mill. 或寧夏枸杞 <i>Lycium barbarum</i> L.的果實。  |    |
| 5  | 李            | 薔薇科 Rosaceae 植物李 <i>Prunus salicina</i> Lindl.的果實。   |    |
| 6  | 梅            | 薔薇科 Rosaceae 植物梅 <i>Prunus mume</i> (Sieb.) Sieb. et Zucc.的果實。   |    |
| 7  | 桃<br>(不包含種子) | 薔薇科 Rosaceae 植物桃 <i>Prunus persica</i> (L.) Batsch 或山桃 <i>Prunus davidiana</i> (Carr.) Franch.的果實。                                       |    |
| 8  | 栗            | 殼斗科 Fagaceae 植物板栗 <i>Castanea mollissima</i> Bl.的種仁。   |    |
| 9  | 棗            | 鼠李科 Rhamnaceae 植物棗 <i>Ziziphus jujuba</i> Mill.的新鮮果實。  |    |
| 10 | 梨            | 薔薇科 Rosaceae 植物白梨 <i>Pyrus bretschneideri</i> Rehd.、沙梨 <i>Pyrus pyrifolia</i> (Burm. f.) Nakai、秋子梨 <i>Pyrus ussuriensis</i> Maxim. 等的果實。 |    |
| 11 | 山楂(楂)        | 薔薇科 Rosaceae 植物山楂 <i>Crataegus pinnatifida</i> Bunge 或山里紅 <i>Crataegus pinnatifida</i> Bunge var. <i>major</i> N. E. Br.的果實。             |    |
| 12 | 安石榴          | 石榴科 Punicaceae 植物石榴 <i>Punica granatum</i> L.的果實。  |    |
| 13 | 橘            | 芸香科 Rutaceae 植物橘 <i>Citrus reticulata</i> Blanco 及其栽培變種的成熟果實。  |    |
| 14 | 柑            | 芸香科 Rutaceae 植物茶枝柑 <i>Citrus chachiensis</i> Hort.等多種柑類的果實。  |    |
| 15 | 橙            | 芸香科 Rutaceae 植物甜橙 <i>Citrus sinensis</i> Osbeck 的果實。   |    |
| 16 | 柚            | 芸香科 Rutaceae 植物柚 <i>Citrus grandis</i> (L.) Osbeck 的果實。  |    |
| 17 | 枸櫞           | 芸香科 Rutaceae 植物枸櫞 <i>Citrus medica</i> L.與香圓 <i>Citrus wilsonii</i> Tanaka 的成熟果實。  |    |
| 18 | 金橘           | 芸香科 Rutaceae 植物金橘 <i>Citrus margarita</i> Lour.、金彈 <i>Citrus crassifolia</i> Swingle、金柑 <i>Citrus japonica</i> Thunb.的果實。                |    |
| 19 | 枇杷           | 薔薇科 Rosaceae 植物枇杷 <i>Eriobotrya japonica</i> (Thunb.) Lindl.的果實。   |    |
| 20 | 櫻桃           | 薔薇科 Rosaceae 植物櫻桃 <i>Cerasus pseudocerasus</i> (Lindl.) G. Don 的果實。  |    |

| 編號 | 原品名           | 基原  | 備註                |
|----|---------------|---|-------------------|
| 21 | 荔枝<br>(不包含種子) | 無患子科 Sapindaceae 植物荔枝 <i>Litchi chinensis</i> Sonn.的假種皮。  |                   |
| 22 | 龍眼<br>(不包含種子) | <del>無患子科 Sapindaceae 植物龍眼 <i>Dimocarpus longan</i> Lour.的假種皮。</del>  | 與 1.龍眼肉屬於同物，建議刪除。 |
| 23 | 龍荔            |   | 建議刪除。             |
| 24 | 橄欖            | <del>橄欖科 Burseraceae 植物橄欖 <i>Canarium album</i> (Lour.) Raeusch.的果實。</del>  | 與 3.橄欖重覆，建議刪除。    |
| 25 | 椰子            | 棕櫚科 Palmae 植物椰子 <i>Cocos nucifera</i> L.的果實。  |                   |
| 26 | 菠羅蜜           | 桑科 Moraceae 植物木菠羅 <i>Artocarpus heterophyllus</i> Lam.的果實。  |                   |
| 27 | 無花果           | 桑科 Moraceae 植物無花果 <i>Ficus carica</i> L.的花托。  |                   |
| 28 | 秦椒<br>(花椒)    | 芸香科 Rutaceae 植物花椒 <i>Zanthoxylum bungeanum</i> Maxim. 或青椒 <i>Zanthoxylum schinifolium</i> Sieb. et Zucc.的成熟果皮。  |                   |
| 29 | 胡椒            | 胡椒科 Piperaceae 植物胡椒 <i>Piper nigrum</i> L.的果實。  |                   |
| 30 | 茗(茶)          | 山茶科 Theaceae 植物茶 <i>Camellia sinensis</i> (L.) O. Kuntze 的嫩葉或嫩芽。  |                   |
| 31 | 甜瓜            | 葫蘆科 Cucurbitaceae 植物甜瓜 <i>Cucumis melo</i> L.的果實。   |                   |
| 32 | 西瓜            | 葫蘆科 Cucurbitaceae 植物西瓜 <i>Citrullus lanatus</i> (Thunb.) Matsum. et Nakai 的果瓢。  |                   |
| 33 | 葡萄            | 葡萄科 Vitaceae 植物葡萄 <i>Vitis vinifera</i> L. 的果實。   |                   |
| 34 | 彌猴桃           | 獼猴桃科 Actinidiaceae 植物獼猴桃 <i>Actinidia chinensis</i> Planch.的果實。   | 亦稱奇異果。            |
| 35 | 甘蔗            | 禾本科 Gramineae 植物甘蔗 <i>Saccharum sinensis</i> Roxb.的莖秆。  |                   |
| 36 | 砂糖            | 禾本科 Gramineae 植物甘蔗 <i>Saccharum sinensis</i> Roxb.的莖汁，經煉製而成的赤色結晶體。  |                   |
| 37 | 紅白蓮花          |   | 建議刪除。             |
| 38 | 芡實<br>(菱角)    | 菱科 Onagraceae 植物菱 <i>Trapa taiwanensis</i> L.的果實。   |                   |
| 39 | 芡實            | 睡蓮科 Nymphaeaceae 植物芡 <i>Euryale ferox</i> Salisb.的成熟種仁。   |                   |
| 40 | 烏芋            | 莎草科 Cyperaceae 植物芋薺 <i>Eleocharis dulcis</i> (Burm. f.) Trin. ex Hensch.的球莖。  |                   |
| 41 | 杏脯<br>(果)     | 薔薇科 Rosaceae 植物杏 <i>Prunus armeniaca</i> L.、山杏 <i>Prunus armeniaca</i> L. var. <i>ansu</i> Maxim.、西伯利亞杏 <i>Prunus sibirica</i> L.或東北杏 <i>Prunus mandshurica</i> (Maxim.) Koehne 的果實加工品。 |                   |
| 42 | 柿             | 柿科 Ebenaceae 植物柿 <i>Diospyros kaki</i> Thunb. 的果實。  |                   |

## ◎五穀雜糧類

| 編號 | 原品名        | 基原  | 備註               |
|----|------------|---|------------------|
| 1  | 大豆         | 豆科 Leguminosae 植物大豆 <i>Glycine max</i> (L.) Merr.的種子。   |                  |
| 2  | 芝麻         | <del>胡麻科 Pedaliaceae 植物胡麻 <i>Sesamum indicum</i> L. 的種子。</del>  | 與 7.胡麻屬於同物，建議刪除。 |
| 3  | 松子         | 松科 Pinaceae 植物紅松 <i>Pinus koraiensis</i> Sieb. et Zucc.的種子。   |                  |
| 4  | 胡桃         | 胡桃科 Juglandaceae 植物胡桃 <i>Juglans regia</i> L.的種仁。   |                  |
| 5  | 綠豆         | 豆科 Leguminosae 植物綠豆 <i>Vigna radiata</i> (L.) R. Wilczak 的種子。   |                  |
| 6  | 麥芽         | 禾本科 Gramineae 植物大麥 <i>Hordeum vulgare</i> L.的發芽穎果。  |                  |
| 7  | 胡麻         | 胡麻科 Pedaliaceae 植物胡麻 <i>Sesamum indicum</i> L.的種子。  | 係指芝麻。            |
| 8  | 亞麻         | 亞麻科 Linaceae 植物亞麻 <i>Linum usitatissimum</i> L.的種子。   |                  |
| 9  | 小麥         | 禾本科 Gramineae 植物小麥 <i>Triticum aestivum</i> L.的種子。  |                  |
| 10 | 大麥(不包含大麥芽) | 禾本科 Gramineae 植物大麥 <i>Hordeum vulgare</i> L.的穎果。  |                  |
| 11 | 蕎麥         | 蓼科 Polygonaceae 植物蕎麥 <i>Fagopyrum esculentum</i> Moench 的種子。  |                  |
| 12 | 稻          | 禾本科 Gramineae 植物稻 <i>Oryza sativa</i> L.的穎果。  |                  |
| 13 | 粳          | 禾本科 Gramineae 植物稻 <i>Oryza sativa</i> L.去殼的種仁。  | 係指糙米。            |
| 14 | 秈(早稻)      | 禾本科 Gramineae 植物稻 <i>Oryza sativa</i> L.的種仁。  | 係指白米。            |
| 15 | 稷          | 禾本科 Gramineae 植物黍 <i>Panicum miliaceum</i> L.的種子。   |                  |
| 16 | 黍          | 禾本科 Gramineae 植物黍 <i>Panicum miliaceum</i> L.的種子。   |                  |
| 17 | 玉蜀黍        | 禾本科 Gramineae 植物玉蜀黍 <i>Zea mays</i> L.的種子。  |                  |
| 18 | 秫(糯)       | 禾本科 Gramineae 植物梁 <i>Setaria italica</i> (L.) Beauv. 或粟 <i>Setaria italica</i> (L.) Beauv. var. <i>germanica</i> (Mill.) Schred.的種子之黏者。 |                  |
| 19 | 黃大豆        | <del>豆科 Leguminosae 植物大豆 <i>Glycine max</i> (L.) Merr. 種皮黃色的種子。</del>   | 與 1.大豆屬於同物，建議刪除。 |
| 20 | 白豆         | 豆科 Leguminosae 植物菜豆 <i>Phaseolus vulgaris</i> L.的莢果。  |                  |
| 21 | 豌豆         | 豆科 Leguminosae 植物豌豆 <i>Pisum sativum</i> L.的種子。   |                  |
| 22 | 豇豆         | 豆科 Leguminosae 植物豇豆 <i>Vigna unguiculata</i> (L.) Walp.的種子。   |                  |
| 23 | 大豆豉        | 豆科 Leguminosae 植物大豆 <i>Glycine max</i> (L.) Merr.黑色種皮的成熟種子經蒸罨發酵等加工而成。   |                  |
| 24 | 豆腐         | <del>豆科 Leguminosae 植物大豆 <i>Glycine max</i> (L.) Merr. 種子的加工製成品。</del>  | 建議刪除。            |
| 25 | 飯          | 用稻米與水煮成的食物。   | 建議刪除。            |
| 26 | 粥          | 用稻米、小米或玉米等糧食煮成的稠糊的食物。   | 建議刪除。            |

| 編號 | 原品名         | 基原  | 備註            |
|----|-------------|---|---------------|
| 27 | 米糕          |   | 建議刪除。         |
| 28 | 粽           | <del>以箬葉、竹葉或蘆葦葉，包裹糯米或黃米或其他輔料如棗、豆沙、火腿等，並以水煮或蒸熟的食品。</del>   | 建議刪除。         |
| 29 | 蒸餅          |   | 建議刪除。         |
| 30 | 飴糖          | 用高粱、米、大麥、小麥、粟、玉米等含澱粉質的糧食為原料，經發酵糖化製成的食品。   |               |
| 31 | 醬           | 用大豆、蠶豆、麵粉等作原料，經蒸罨發酵，並加入鹽水製成的糊狀食品。   | 建議刪除。         |
| 32 | 醋           | 用高粱、米、大麥、小米、玉米等或低度白酒為原料釀製而成的含有乙酸的液體。亦有用食用冰醋酸加水和著色料配成，不加著色料即成白醋。   | 建議刪除。         |
| 33 | 酒           | 用高粱、大麥、米、甘藷、玉米、葡萄等為原料釀製而成的飲料。在製法上，酒可分為蒸餾酒（如高粱酒、燒酒）與非蒸餾酒（如紹興酒、葡萄酒）兩大類。   | 建議刪除。         |
| 34 | 燒酒          | <del>各種透明無色的蒸餾酒，一般又稱白酒。</del>   | 建議刪除。         |
| 35 | 葡萄酒         | <del>用葡萄果實或葡萄汁，經過發酵釀製而成的酒精飲料。</del>   | 建議刪除。         |
| 36 | 米           |   | 建議刪除。         |
| 37 | 蓮子          | 睡蓮科 Nymphaeaceae 植物蓮 <i>Nelumbo nucifera</i> Gaertn. 的種子。   |               |
| 38 | 赤小豆<br>(紅豆) | 豆科 Leguminosae 植物赤小豆 <i>Phaseolus calcaratus</i> Roxb. 的種子。   |               |
| 39 | 雀麥<br>(燕麥)  | 禾本科 Gramineae 植物雀麥 <i>Bromus japonicus</i> Thunb. 的種子。  |               |
| 40 | 蠶豆          | 豆科 Leguminosae 植物蠶豆 <i>Vicia faba</i> L. 的種子。   |               |
| 41 | 粟粟          | 禾本科 Gramineae 植物梁 <i>Setaria italic</i> (L.) Beauv. 或粟 <i>Setaria italic</i> (L.) Beauv. var. <i>germanica</i> (Mill.) Schred. 的種仁。 | “粟”筆誤，應改為“粟”。 |
| 42 | 食鹽          | 為鈉的氯化物食鹽 Halite (等軸晶系)。主要為氯化鈉(NaCl)。  |               |



## ◎魚、蚌、蝦、蟹類

| 編號 | 原品名        | 基原  | 備註           |
|----|------------|---|--------------|
| 1  | 牡蠣<br>(殼)  | 牡蠣科 Ostreidae 動物長牡蠣 <i>Ostrea gigas</i> Thunb.、大連灣牡蠣 <i>Ostrea talienwhanensis</i> Crosse 或近江牡蠣 <i>Ostrea rivularis</i> Gould 的貝殼。                  |              |
| 2  | 鰩魚         | 鰩科 Eleotridae 動物烏鰩 <i>Ophiocephalus argus</i> Cantor 肉。   |              |
| 3  | 鯉魚         | 鯉科 Cyprinidae 動物鯉 <i>Cyprinus carpio</i> L.的肉或全體。   |              |
| 4  | 鱒魚         | 鯉科 Cyprinidae 動物赤眼鱒 <i>Squaliobarbus curriculus</i> R.的肉。   |              |
| 5  | 鮭魚<br>(草魚) | 鯉科 Cyprinidae 動物草魚 <i>Ctenopharyngodon idellus</i> (Cuvier et Valenciennes)肉。   |              |
| 6  | 鰻魚         | 鰻科 Stromateidae 動物銀鰻 <i>Pampus argenteus</i> E.及其近緣種的肉。   |              |
| 7  | 鯽魚         | 鯉科 Cyprinidae 動物鯽魚 <i>Carassius auratus</i> L.的肉。   |              |
| 8  | 鱸魚         | 鮨科 Serranidae 動物鱸魚 <i>Lateolabrax japonicus</i> Cuvier et Valenciennes 的肉。  |              |
| 9  | 鯊魚         | 鰩唇鯊科 Triakidae 動物白斑星鯊 <i>Mustelus manazo</i> Bleeker、灰星鯊 <i>Mustelus griseus</i> P.、白斑角鯊 <i>Squalus acanthias</i> L.等的肉。                            |              |
| 10 | 石斑魚        | 鮨科 Serranidae 動物鮭點石斑魚 <i>Epinephelus fario</i> (Thunberg)、青石斑魚 <i>Epinephelus awoara</i> Temminck et Schlegel 等的肉。                                  |              |
| 11 | 金魚         | 鯉科 Cyprinidae 動物金魚 <i>Carassius auratus</i> L. var. <i>goldfish</i> 的肉或全體。  |              |
| 12 | 河豚魚        | 鮠科 Tetraodontidae 動物弓斑東方鮠 <i>Fugu ocellatus</i> O.、蟲蚊東方鮠 <i>Fugu vermicularis</i> Temminck et Schlegel、暗紋東方鮠 <i>Fugu obscurus</i> (Abe) 及同屬多種動物的淨肉。 |              |
| 13 | 鱒魚         | 白鱒科 Polydontidae 動物白鱒 <i>Psephurus gladius</i> M.和鱒科 Acipenseridae 動物中華鱒 <i>Acipenser sinensis</i> Gray 的肉。   |              |
| 14 | 鰻鱺魚        | 鰻鱺科 Anguillidae 動物鰻鱺 <i>Anguilla japonica</i> Temminck et Schlegel 的全體。   |              |
| 15 | 鮎魚<br>(鮠魚) | 鮎科 Siluridae 動物鮎魚 <i>Silurus asotus</i> L.的肉或全體。  |              |
| 16 | 黃魚         | 石首魚科 Sciaenidae 動物大黃魚 <i>Pseudosciaena crocea</i> (Richardson)和小黃魚 <i>Pseudosciaena polyactis</i> Bleeker 的肉。                                       |              |
| 17 | 海豚魚        | 海豚科 Delphininae 動物真海豚 <i>Delphinus delphis</i> Linnaeus 的肉或皮下脂肪。  | 為保育類動物，建議刪除。 |

| 編號 | 原品名 | 基原   | 備註                       |
|----|-----|--|--------------------------|
| 18 | 比目魚 | 鰈科 Pleuronectidae 動物木葉鰈 <i>Pleuronichthys cornutus</i> Temminck et Schlegel、牙鰈科 Paralichthyidae 動物牙鰈 <i>Paralichthys olivaceus</i> Temminck et Schlegel、舌鰈科 Cynoglossidae 動物短吻舌鰈 <i>Cynoglossus joyneri</i> Gunther 及其近緣種的肉。 |                          |
| 19 | 鮫魚  | <del>皺唇鮫科 Triakidae 動物白斑星鮫 <i>Mustelus manazo</i> Bleeker、灰星鮫 <i>Mustelus griseus</i> (Pietschmann)、白斑角鮫 <i>Squalus acanthias</i> Linnaeus 等的肉。</del>  | 與 9. 鮫魚重覆(鮫魚古稱鮫魚), 建議刪除。 |
| 20 | 烏賊  | 烏賊科 Sepiidae 動物無針烏賊 <i>Sepiella maindroni</i> de Rochebrune 和金烏賊 <i>Sepia esculenta</i> Hoyle 等烏賊的肉。   |                          |
| 21 | 章魚  | 章魚科 Octopodidae 動物真蛸 <i>Octopus vulgaris</i> Lamarck、長蛸 <i>Octopus variabilis</i> S. 或短蛸 <i>Octopus ocellatus</i> Gary 等的肉。  |                          |
| 22 | 蝦   | 長臂蝦科 Palaemonidae 動物日本沼蝦 <i>Macrobrachium nipponense</i> de Haan 等的全體或肉。   |                          |
| 23 | 鮑魚  | 鮑科 Haliotidae 動物雜色鮑 <i>Haliotis diversicolor</i> R.、皺紋盤鮑 <i>Haliotis discus hannai</i> Ino、羊鮑 <i>Haliotis ovina</i> Gmelin、耳鮑 <i>Haliotis asinina</i> L. 等的肉。  |                          |
| 24 | 魚子  | 泛指一般魚類的卵。  |                          |
| 25 | 鼈   | 鼈科 Trionychidae 動物中華鼈 <i>Trionyx sinensis</i> W. 或山瑞鼈 <i>Trionyx steindachneri</i> S. 的肉。  |                          |
| 26 | 蟹   | 方蟹科 Graspidae 動物中華絨螯蟹 <i>Eriocheir sinensis</i> H. Milne-Edwards 和日本絨螯蟹 <i>Eriocheir japonicas</i> de Haan 的肉和內臟。  |                          |
| 27 | 蚌   | 蚌科 Unionidae 動物褶紋冠蚌 <i>Cristaria plicata</i> (Leach)、三角帆蚌 <i>Hyriopsis cumingii</i> L. 和背角無齒蚌 <i>Anodonta woodiana</i> L. 等蚌類的肉。   |                          |
| 28 | 蜆   | 蜆科 Corbiculidae 動物河蜆 <i>Corbicula fruminea</i> M. 或其近緣動物的肉。  |                          |
| 29 | 文蛤  | 簾蛤科 Veneridae 動物文蛤 <i>Meretrix meretrix</i> L. 等的肉。  |                          |
| 30 | 蛤蜊  | 蛤蜊科 Mactriidae 動物四角蛤蜊 <i>Mactra veneriformis</i> R. 等的肉。   |                          |

## ◎禽獸類

| 編號 | 原品名 | 基原   | 備註                |
|----|-----|--|-------------------|
| 1  | 豕   | 豬科 Suidae 動物豬 <i>Sus scrofa domestica</i> B.的肉。  |                   |
| 2  | 狗   | 犬科 Canidae 動物狗 <del><i>Canis familiaris</i> Linnaeus</del> 的肉。   | 建議刪除。             |
| 3  | 羊   | 牛科 Bovidae 動物山羊 <i>Capra hircus</i> L.或綿羊 <i>Ovis arise</i> L.的肉。  |                   |
| 4  | 黃羊  | 牛科 Bovidae 動物黃羊 <i>Procapra gutturosa</i> P.的肉。  |                   |
| 5  | 牛   | 牛科 Bovidae 動物黃牛 <i>Bos taurus domesticus</i> Gmelin 或水牛 <i>Bubalus bubalis</i> L.的肉。   |                   |
| 6  | 馬   | 馬科 Equidae 動物馬 <i>Equus caballus orientalis</i> N.的肉。  |                   |
| 7  | 驢   | 馬科 Equidae 動物驢 <i>Equus asinus</i> L.的肉。   |                   |
| 8  | 騾   | 馬科 Equidae 動物騾 <i>Equus asinus</i> L. (公) x <i>Equus caballus orientalis</i> Noack (母) 的肉，俗稱馬騾，為公驢和母馬的雜交種或駃騾 <i>Equus caballus orientalis</i> Noack(公) x <i>Equus asinus</i> L. (母)的肉，俗稱驢騾，為公馬和母驢的雜交種。 |                   |
| 9  | 犛牛  |  | 與 10.牦牛屬於同物，建議刪除。 |
| 10 | 牦牛  | 牛科 Bovidae 動物牦牛 <i>Bos grunniens</i> L.的肉。   |                   |
| 11 | 野馬  | 馬科 Equidae 動物野馬 <i>Equus przewalskii</i> P.的肉。   |                   |
| 12 | 野豬  | 豬科 Suidae 動物野豬 <i>Sus scrofa</i> L.的肉。   |                   |
| 13 | 山羊  | 牛科 Bovidae 動物青羊 <i>Naemorhedus goral</i> H.、北山羊 <i>Capra ibex</i> L.及盤羊 <i>Ovis ammon</i> L. 的肉。   |                   |
| 14 | 鹿   | 鹿科 Cervidae 動物梅花鹿 <i>Cervus nippon</i> T. 或馬鹿 <i>Cervus elaphus</i> L. 的肉。   |                   |
| 15 | 兔   | 兔科 Leporidae 動物東北兔 <i>Lepus mandschuricus</i> R.、華南兔 <i>Lepus sinensis</i> G.、家兔 <i>Oryctolagus cuniculus domesticus</i> G.、蒙古兔 <i>Lepus tolai</i> Pallas、高原兔 <i>Lepus oiostolus</i> H.的肉。             |                   |
| 16 | 雞   | 雉科 Phasianidae 動物家雞 <i>Gallus gallus domesticus</i> B.的肉。  |                   |
| 17 | 鷓鴣  | 雉科 Phasianidae 動物鷓鴣 <i>Francolinus pintadeanus</i> S.的肉或全體。  |                   |
| 18 | 竹雞  | 雉科 Phasianidae 動物灰胸竹雞 <i>Bambusicola thoracica</i> T.的肉或全體。  |                   |

| 編號 | 原品名        | 基原  | 備註 |
|----|------------|---|----|
| 19 | 鶉          | 雉科 Phasianidae 動物鶉鷄 <i>Coturnix coturnix</i> L.的肉或去羽毛及內臟的全體。  |    |
| 20 | 鴿          | 鳩鴿科 Columbidae 動物原鴿 <i>Columba livia</i> G.、家鴿 <i>Columba livia domestica</i> L.、岩鴿 <i>Columba rupestris</i> Pallas 的肉。                 |    |
| 21 | 雀          | 文鳥科動物麻雀 <i>Passer montanus</i> L.的肉或全體。   |    |
| 22 | 斑鳩         | 鳩鴿科 Columbidae 動物火斑鳩 <i>Oenopopelia tranquebarica</i> H.、山斑鳩 <i>Streptopelia orientalis</i> L.和珠項斑鳩 <i>Streptopelia chinensis</i> S.的肉。 |    |
| 23 | 伯勞         | 伯勞科 Laniidae 動物伯勞 <i>Lanius cristatus</i> L.的肉。   |    |
| 24 | 駝鳥         | 駝鳥科 Struthionidae 動物駝鳥 <i>Struthio camelus</i> L.的肉。  |    |
| 25 | 鸚雉<br>(山雞) | 雉科 Phasianidae 動物長尾雉 <i>Syrmalicus reevesii</i> G.的肉。   |    |

## ◎其他類

| 編號 | 原品名 | 基原   | 備註 |
|----|-----|--|----|
| 1  | 菊花  | 菊科 Compositae 植物菊花 <i>Chrysanthemum morifolium</i> (Ramat.) Tzvel. 的頭狀花序。  |    |
| 2  | 蜂蜜  | 蜜蜂科 Apidae 昆蟲中華蜜蜂 <i>Apis cerana</i> F.或義大利蜂 <i>Apis mellifera</i> L.所釀的蜜。   |    |
| 3  | 黃精  | 百合科 Liliaceae 植物黃精 <i>Polygonatum sibiricum</i> D. ex Redoute、多花黃精 <i>Polygonatum cyrtonema</i> H.、或滇黃精 <i>Polygonatum kingianum</i> Coll. et Hemsl.的根莖。 |    |
| 4  | 薄荷  | 唇形科 Labiatae 植物薄荷 <i>Mentha haplocalyx</i> B.及同屬近緣植物之乾燥葉及帶花枝梢之全草。  |    |
| 5  | 乳汁  | 人科 Hominidae 健康哺乳期婦女的乳汁。   |    |

◎中華民國 97 年 11 月 24 日經行政院衛生署以署授藥字第 0970003691 號函公告增列「絞股藍、決明子、石斛、陳皮、肉豆蔻、草豆蔻、砂仁、大茴香、人參花」等 9 種中藥材品項為「可同時提供食品使用之中藥材」。

| 編號 | 原品名 | 基原  | 備註 |
|----|-----|---|----|
| 1  | 絞股藍 | 葫蘆科 Cucurbitaceae 植物絞股藍 <i>Gynostemma pentaphyllum</i> (Thunb.) Makino 的全草。   |    |
| 2  | 決明子 | 豆科 Leguminosae 植物決明 <i>Cassia obtusifolia</i> L. 或小決明 <i>Cassia tora</i> L. 的種子。  |    |
| 3  | 石斛  | 蘭科 Orchidaceae 植物石斛 <i>Dendrobium nobile</i> Lindl.、粉花石斛 <i>Dendrobium loddigesii</i> Rolfe.、黃草石斛 <i>Dendrobium chrysanthum</i> Wall.、馬鞭石斛 <i>Dendrobium fimbriatum</i> Hook. var. <i>oculatum</i> Hook. 或鐵皮石斛 <i>Dendrobium candidum</i> Wall. ex Lindl. 等的新鮮或乾燥莖。 |    |
| 4  | 陳皮  | 芸香科 Rutaceae 植物橘 <i>Citrus reticulata</i> Blanco 及其栽培品種之乾燥成熟果皮。   |    |
| 5  | 肉豆蔻 | 肉豆蔻科 Myristicaceae 植物肉豆蔻 <i>Myristica fragrans</i> Houtt. 的種仁。  |    |
| 6  | 草豆蔻 | 薑科 Zingiberaceae 植物草豆蔻 <i>Alpinia katsumadai</i> Hayata 的近成熟種子。   |    |
| 7  | 砂仁  | 薑科 Zingiberaceae 植物陽春砂 <i>Amomum villosum</i> Lour.、縮砂 <i>Amomum villosum</i> Lour. var. <i>xanthioides</i> (Wall. ex Bak.) T. L. Wu et Senjen 或海南砂 <i>Amomum longiligulare</i> T. L. Wu 的成熟果實。   |    |
| 8  | 大茴香 | 木蘭科 Magnoliaceae 植物八角茴香 <i>Illicium verum</i> Hook. f. 的果實。   |    |
| 9  | 人參花 | 五加科 Araliaceae 植物人參 <i>Panax ginseng</i> C. A. Meyer 的花序。   |    |

表九、中藥製劑品質管制研討會議程

主辦單位：行政院衛生署中醫藥委員會  
 承辦單位：弘光科技大學  
 協辦單位：臺灣區製藥工業同業公會  
 臺灣區中藥工業同業公會  
 中華民國藥師公會全國聯合會  
 中國醫藥大學中國藥學暨中藥資源學系  
 地點：弘光科技大學國際會議廳  
 （43302 台中市沙鹿區中棲路 34 號）  
 日期：民國一〇〇年十一月六日（星期日）

研討會議程

| 時間              | 內容               | 演講者        |
|-----------------|------------------|------------|
| 08：30～09：00     | 報到               |            |
| 09：00～09：20     | 致歡迎詞<br>致開幕詞     | 黃林煌<br>方國權 |
| 主持人：陳建志         |                  |            |
| 09：20～10：10     | 中藥查驗登記及查核實務      | 王鵬豪        |
| 10：10～10：30     | 茶敘               |            |
| 主持人：喬長誠         |                  |            |
| 10：30～11：20     | 中藥品質管制現況         | 羅吉方        |
| 11：20～12：10     | 中藥污穢物質之限量標準及檢測方法 | 陳石松        |
| 12：10～13：30     | 午餐休息             |            |
| 主持人：李威著         |                  |            |
| 13：30～14：20     | 加馬輻射照射對中藥滅菌之品質評估 | 周鳳英        |
| 14：20～15：10     | 中藥廠藥材品管機制        | 莊武璋        |
| 15：10～15：30     | 茶敘               |            |
| 主持人：張朝霖         |                  |            |
| 15：30～16：20     | 中藥製劑 GMP 製程及品質管理 | 江淑端        |
| 16：20～17：10     | 中藥基準方使用藥材基原探討    | 張永勳        |
| 主持人：黃林煌、王鵬豪、何玉鈴 |                  |            |
| 17：10～17：30     | 綜合座談             |            |

表十、中藥製劑查驗登記誤用藥材

| 藥材名稱        | 基原   | 誤用藥材        | 基原   | 備註              |
|-------------|--|-------------|--|-----------------|
| 丁香          | 桃金娘科 Myrtaceae 植物丁香 <i>Eugenia caryophyllata</i> Thunberg 之乾燥花蕾。                 | 母丁香         | 桃金娘科 Myrtaceae 植物丁香 <i>Eugenia caryophyllata</i> Thunberg 之乾燥果實。         | 藥用部位錯誤，應使用花蕾    |
|             |  | 丁香梗         | 桃金娘科 Myrtaceae 植物丁香 <i>Eugenia caryophyllata</i> Thunberg 之乾燥花梗。         | 非藥用部位過多(摻丁香梗過量) |
| 入石<br>(牛入石) | 防己科 Menispermaceae 植物華南木防己 <i>Cocculus sarmentosus</i> (Lour.) Diels 之乾燥根及根莖。    | 丁公藤         | 旋花科 Convolvulaceae 植物丁公藤 <i>Erycibe obtusifolia</i> Benth. 之乾燥藤莖。        | 品種錯誤            |
| 三七          | 五加科 Araliaceae 植物三七 <i>Panax notoginseng</i> (Burk.) F. H. Chen 之乾燥根。            | 虎杖          | 蓼科 Polygonaceae 植物虎杖 <i>Polygonum cuspidatum</i> Sieb. et Zucc. 之乾燥根莖及根。 | 品種錯誤            |
| 大豆黃卷        | 豆科 Leguminosae 植物大豆 <i>Glycine max</i> (L.) Merr. 之成熟種子(黑大豆)經發芽乾燥而成。             | 豆芽菜         | 豆科 Leguminosae 植物大豆 <i>Glycine max</i> (L.) Merr. 之成熟種子經發芽乾燥而胚根過長者。      | 生長之藥用狀態不同       |
|             |  | 豆豉<br>(淡豆豉) | 豆科 Leguminosae 植物大豆 <i>Glycine max</i> (L.) Merr. 之成熟種子經發酵乾燥者。           |                 |
|             |  | 菜豆<br>(花菜豆) | 豆科 Leguminosae 植物花菜豆 <i>Phaseolus vulgaris</i> L. 之成熟種子經發芽乾燥而成。          | 品種錯誤，形態混淆       |
| 小茴香         | 繖形科 Umbelliferae 植物茴香 <i>Foeniculum vulgare</i> Mill. 之乾燥成熟果實。<br>(應使用小茴香處方：安中散) | 蒔蘿子         | 繖形科 Umbelliferae 植物蒔蘿 <i>Anethum graveolens</i> L. 之乾燥成熟果實。              | 品種錯誤，形態混淆       |
| 小麥          | 禾本科 Gramineae 植物小麥 <i>Triticum aestivum</i> L. 之成熟乾燥穎果。                          | 浮小麥         | 禾本科 Gramineae 植物小麥 <i>Triticum aestivum</i> L. 之成熟果實中輕浮乾癟乾燥穎果。           | 形態混淆            |
|             |  | 麥芽          | 禾本科 Gramineae 植物大麥 <i>Hordeum vulgare</i> L. 之成熟穎果，經發芽乾燥而成。              | 品種錯誤，形態混淆       |

| 藥材名稱 | 基原  | 誤用藥材 | 基原   | 備註                   |
|------|---|------|--|----------------------|
| 山茱萸  | 山茱萸科 Cornaceae 植物山茱萸 <i>Cornus officinalis</i> Sieb. et Zucc. 之乾燥成熟果肉。  |      |  | 非藥用部位過多(含果核過多)       |
| 山慈菇  | 蘭科 Orchidaceae 植物杜鵑蘭 <i>Cremastra appendiculata</i> (D. Don) Makino 之乾燥假鱗莖(球莖)。   | 光慈菇  | 百合科 Liliaceae 植物老鴉瓣 <i>Tulipa edulis</i> (Miq.) Baker 之乾燥鱗莖。         | 品種錯誤,藥材名稱混淆(慈菇)      |
| 山藥   | 薯蕷科 Dioscoreaceae 植物薯蕷 <i>Dioscorea opposita</i> Thunb.、恆春薯蕷 <i>Dioscorea doryphora</i> Hance 或基隆山藥 <i>Dioscorea japonica</i> Thunb. var. <i>pseudojaponica</i> (Hay.) Yamam. 之乾燥根莖。  | 木薯   | 大戟科 Euphorbiaceae 植物木薯 <i>Manihot esculenta</i> Crantz 之乾燥塊根。        | 品種錯誤,形態混淆            |
| 川牛膝  | 莧科 Amaranthaceae 植物川牛膝 <i>Cyathula officinalis</i> Kuan 之乾燥根, 臺灣市售稱杜牛膝。<br>(應使用川牛膝處方: 三痺湯、天麻鈎藤飲、折衝飲、身痛逐瘀湯、疏經活血湯、獨活寄生湯、血府逐瘀湯)  | 懷牛膝  | 莧科 Amaranthaceae 植物懷牛膝 <i>Achyranthes bidentata</i> Blume 之乾燥根。      | 品種錯誤,藥材名稱混淆(牛膝)      |
|      |   | 味牛膝  | 爵床科 Acanthaceae 植物腺毛馬藍 <i>Strobilanthes forrestii</i> Diels 之乾燥根及根莖。 | 品種錯誤,藥材名稱混淆(牛膝)      |
| 川貝母  | 百合科 Liliaceae 植物川貝母 <i>Fritillaria cirrhosa</i> D. Don、暗紫貝母 <i>Fritillaria unibracteata</i> Hsiao et K. C. Hsia、甘肅貝母 <i>Fritillaria przewalskii</i> Maxim. 或梭砂貝母 <i>Fritillaria delavayi</i> Franch. 之乾燥鱗莖。<br>(應使用川貝母處方: 紫菀湯、七釐散類、栝樓枳實湯、百合固金湯、清肺飲) | 浙貝母  | 百合科 Liliaceae 植物浙貝母 <i>Fritillaria thunbergii</i> Miq. 之乾燥鱗莖。        | 1.藥材名稱混淆(貝母)<br>2.註一 |
|      |   | 平貝母  | 百合科 Liliaceae 植物平貝母 <i>Fritillaria ussuriensis</i> Maxim. 之乾燥鱗莖。     | 品種錯誤,藥材名稱混淆(貝母)      |
|      |   | 伊貝母  | 百合科 Liliaceae 植物平貝母 <i>Fritillaria pallidiflora</i> Schrenk 之乾燥鱗莖。   | 品種錯誤,藥材名稱混淆(貝母)      |
|      |   | 摻雜品  | 川貝母摻平貝母之幼鱗莖  | 雜質過多                 |
|      |   | 摻雜品  | 摻雜多種貝母   | 雜質過多                 |



| 藥材名稱 | 基原  | 誤用藥材   | 基原   | 備註              |
|------|---|--------|--|-----------------|
| 川烏   | 毛茛科 Ranunculaceae 植物烏頭 <i>Aconitum carmichaeli</i> Debx. 之乾燥主根（母根）。   | 草烏     | 毛茛科 Ranunculaceae 植物北烏頭 <i>Aconitum kusnezoffii</i> Reichb. 之乾燥塊根。   | 品種錯誤，形態混淆       |
|      |   | 五倍子    | 漆樹科 Anacardiaceae 植物鹽膚木 <i>Rhus chinensis</i> Mill.、青麩楊 <i>Rhus potaninii</i> Maxim. 或紅麩楊 <i>Rhus punjabensis</i> Stew. var. <i>sinica</i> (Diels) Rehd. et Wils. 葉上之蟲癭，主要由五倍子蚜蟲 <i>Melaphis chinensis</i> (Bell) Baker 寄生而形成。 | 品種錯誤，形態混淆       |
| 五加皮  | 五加科 Araliaceae 植物細柱五加 <i>Acanthopanax gracilistylus</i> W. W. Smith 之乾燥根皮。  | 香加皮    | 蘿藦科 Asclepiadaceae 植物杠柳 <i>Periploca sepium</i> Bge. 之乾燥根皮。  | 品種錯誤，形態混淆       |
| 天麻   | 蘭科植物天麻 <i>Gastrodia elata</i> Bl. 之乾燥塊莖。  | 非蘭科植物  |  | 品種錯誤            |
| 巴豆霜  | 大戟科 Euphorbiaceae 植物巴豆 <i>Croton tiglium</i> L. 之乾燥成熟種子之炮製加工品。  | 巴豆     | 大戟科 Euphorbiaceae 植物巴豆 <i>Croton tiglium</i> L. 之乾燥成熟種子。   | 巴豆霜為巴豆的炮製加工品    |
|      |   | 巴豆霜劣質品 |  | 拌大量澱粉           |
|      |   | 巴豆霜摻雜  |  | 摻雜大黃            |
|      |   | 巴豆霜摻雜  |  | 摻雜種皮過量          |
| 木防己  | 防己科 Menispermaceae 植物木防己 <i>Cocculus trilobus</i> D C. 之乾燥根或根莖。   | 廣防己    | 馬兜鈴科 Aristolochiaceae 植物廣防己 <i>Aristolochia fangchi</i> Y. C. Wu ex L. D. Chow & S. M. Hwang 之乾燥根。   | 品種錯誤，形態混淆       |
| 木通   | 木通科 Lardizabalaceae 植物五葉木通 <i>Akebia quinata</i> (Thunb.) Decne.、三葉木通 <i>Akebia trifoliata</i> (Thunb.) Koidz. 或白木通 <i>Akebia trifoliata</i> (Thunb.) Koidz. var. <i>australis</i> (Diels) Rehd. 之乾燥藤莖。 | 川木通    | 毛茛科 Ranunculaceae 植物繡球藤 <i>Clematis montana</i> Buch.-Ham. 或小木通 <i>Clematis armandii</i> Franch. 之乾燥莖。   | 品種錯誤，藥材名稱混淆（木通） |
|      |   | 關木通    | 馬兜鈴科 Aristolochiaceae 植物東北馬兜鈴 <i>Aristolochia manshuriensis</i> Kom. 之乾燥藤莖。  | 品種錯誤，藥材名稱混淆（木通） |

| 藥材名稱         | 基原  | 誤用藥材    | 基原  | 備註                    |
|--------------|---|---------|---|-----------------------|
| 木鼈子<br>(土木鼈) | 葫蘆科 Cucurbitaceae 植物木鼈 <i>Momordica cochinchinensis</i> (Lour.) Spreng. 之乾燥成熟種子。                                | 馬錢子     | 馬錢科 Loganiaceae 植物馬錢 <i>Strychnos nux-vomica</i> L. 之乾燥成熟種子。                              | 品種錯誤，藥材名稱混淆（馬錢子別名番木鼈） |
| 牙硝           | 芒硝之有牙如圭角狀而明淨者，稱為馬牙硝。  |         | 粉末未知物。  |                       |
| 牛黃           | 牛科 Bovidae 動物牛 <i>Bos taurus domesticus</i> Gmelin 之乾燥膽結石。  | 牛黃偽製品   | 用黃色染料於它種動物膽結石、樹脂、澱粉、黃連素等為原料的仿製品。  |                       |
|              |   | 人工牛黃    | 由牛膽粉、膽酸、豬去氧膽酸、牛磺酸、膽紅素、膽固醇、微量元素等加工製成。  |                       |
| 牛膽<br>(黃牛膽)  | 牛科 Bovidae 動物牛 <i>Bos taurus domesticus</i> Gmelin 之乾燥膽。  | 豬膽      | 豬科 Suidae 動物豬 <i>Sus scrofa domestica</i> Brisson 之乾燥膽。                                   | 品種錯誤，形態混淆             |
|              |   | 牛膽偽製品   | 豬膽及黃連。  |                       |
|              |   | 摻雜大量澱粉  |   |                       |
| 王不留行         | 石竹科 Caryophyllaceae 植物麥藍菜 <i>Vaccaria segetalis</i> (Neck.) Garcke [ <i>Vaccaria pyramidata</i> Medic. ] 之乾燥種子。 | 野牡丹根/莖  | 野牡丹科 Melastomataceae 植物野牡丹 <i>Melastoma candidum</i> D. Don 之乾燥粗莖及根。                      | 品種錯誤                  |
| 代赭石          | 赤鐵礦的礦石。   | 未知物     |   |                       |
| 冬蟲夏草         | 麥角菌科 Clavicipitaceae 真菌冬蟲夏草菌 <i>Cordyceps sinensis</i> (Berk.) Sacc. 寄生在蝙蝠蛾科昆蟲幼蟲上的子座及幼蟲屍體的複合體。                  | 亞香棒蟲草   | 麥角菌科 Clavicipitaceae 真菌霍克斯蟲草 <i>Cordyceps hawkesii</i> Gray 寄生在鱗翅目昆蟲幼蟲的子囊菌，由蟲體和頭部長出的子座組成。 | 品種錯誤，形態混淆             |
|              |   | 冬蟲夏草菌絲體 | 麥角菌科 Clavicipitaceae 真菌冬蟲夏草菌 <i>Cordyceps sinensis</i> (Berk.) Sacc. 之菌絲體                 |                       |
|              |   | 草石蠶     | 唇形科 Labiatae 植物草石蠶 <i>Stachys sieboldii</i> Miq. 之乾燥塊莖。                                   | 品種錯誤，形態混淆             |

| 藥材名稱         | 基原   | 誤用藥材         | 基原  | 備註              |
|--------------|--|--------------|---|-----------------|
| 北五味子         | 五味子科 Schisandraceae 植物五味子 <i>Schisandra chinensis</i> (Turcz.) Baill 之乾燥成熟果實。  | 南五味子         | 五味子科 Schisandraceae 植物華中五味子 <i>Schisandra sphenanthera</i> Rehd. et Wils. 之乾燥成熟果實。                      | 品種錯誤，形態混淆       |
| 半夏           | 天南星科 Araceae 植物半夏 <i>Pinellia ternata</i> (Thunb.) Breit. 之乾燥塊莖。   | 水半夏          | 天南星科 Araceae 植物鞭檐犁頭尖 <i>Typhonium flagelliforme</i> (Lodd.) Blume 之乾燥塊莖。                                | 品種錯誤，藥材名稱混淆（半夏） |
|              |  | 半夏摻大量水半夏飲片   |   |                 |
| 半夏麩          | 為法半夏研細加麵粉，製成餅狀並發酵者。  | 製半夏          | 天南星科 Araceae 植物半夏 <i>Pinellia ternata</i> (Thunb.) Breit. 之乾燥塊莖。  | 炮製方法不同          |
| 母丁香          | 桃金娘科 Myrtaceae 植物丁香 <i>Eugenia caryophyllata</i> Thunberg 之乾燥果實。   | 丁香           | 桃金娘科 Myrtaceae 植物丁香 <i>Eugenia caryophyllata</i> Thunberg 之乾燥花蕾。  | 藥用部位錯誤，應使用果實    |
| (生)黃耆        | 豆科 Leguminosae 植物蒙古黃耆 <i>Astragalus membranaceus</i> (Fisch.) Bge. var. <i>mongholicus</i> (Bge.) Hsiao 或膜莢黃耆 <i>Astragalus membranaceus</i> (Fisch.) Bge. 之乾燥根。 | 紅耆           | 豆科 Leguminosae 植物多序岩黃耆 <i>Hedysarum polybotrys</i> Hand.-Mazz. 之乾燥根。習稱“晉耆”。                             | 品種錯誤，形態混淆       |
| 生薑           | 薑科 Zingiberaceae 植物薑 <i>Zingiber officinale</i> Rosc. 之新鮮根莖。   | 乾薑           | 薑科 Zingiberaceae 植物薑 <i>Zingiber officinale</i> Rosc. 之乾燥根莖。  | 生薑藥材應選鮮品        |
| 白附子<br>(禹白附) | 天南星 Araceae 科植物獨角蓮 <i>Typhonium giganteum</i> Engl. 之乾燥塊莖。<br>(應使用禹白附處方：小兒萬病回春丹、小兒驚風散)   | 白附片<br>(關白附) | 毛茛科 Ranunculaceae 植物烏頭 <i>Aconitum carmichaeli</i> Debx. 之乾燥子根。   | 品種錯誤，藥材名稱混淆     |
|              |  | 刨附子          | 毛茛科 Ranunculaceae 植物烏頭 <i>Aconitum carmichaeli</i> Debx. 之乾燥子根。   |                 |
| 白前           | 蘿藦科 Asclepiadaceae 植物柳葉白前 <i>Cynanchum stauntonii</i> (Decne.) Schltr. ex Levl. 或芫花葉白前 <i>Cynanchum glaucescens</i> (Decne.) Hand. -Mazz. 之乾燥根莖及根。               | 白薇           | 蘿藦科 Asclepiadaceae 植物白薇 <i>Cynanchum atratum</i> Bunge 或蔓生白薇 <i>Cynanchum versicolor</i> Bunge 之乾燥根及根莖。 | 品種錯誤，形態混淆       |

| 藥材名稱 | 基原   | 誤用藥材  | 基原   | 備註                          |
|------|--|-------|--|-----------------------------|
| 白茅根  | 禾本科 Gramineae 植物白茅 <i>Imperata cylindrica</i> (L.) Beauv. var. <i>major</i> (Nees) C. E. Hubb. 之乾燥根莖。  | 白草    | 禾本科 Gramineae 植物白草 <i>Pennisetum flaccidum</i> Griseb.之乾燥根莖。                             | 品種錯誤，形態混淆                   |
| 白膠香  | 金縷梅科植物楓香樹 <i>Liquidambar formosana</i> Hance 之乾燥樹脂。又名楓香脂。  | 未知物   |  | 白膠香應為淡黃色半透明                 |
|      |  | 松香    | 松科 Pinaceae 松屬(Pinus)植物的油樹脂，經蒸餾或抽取除去揮發油後所餘固體樹脂。  | 品種錯誤，形態混淆                   |
| 白薇   | 葡萄科 Vitaceae 植物白薇 <i>Ampelopsis japonica</i> (Thunb.) Makino 之乾燥塊根。  | 木鼈根   | 葫蘆科 Cucurbitaceae 植物木鼈根 <i>Momordica cochinchinensis</i> (Lour.) Spreng 之乾燥根。            | 品種錯誤，形態混淆                   |
|      |  | 茅瓜    | 葫蘆科 Cucurbitaceae 植物茅瓜 <i>Melothria heterophylla</i> (Lour.) Cogn. 之乾燥根。                 | 品種錯誤，形態混淆                   |
|      |  | 牛皮消   | 蘿藦科 Asclepiadaceae 植物薄葉牛皮消 <i>Cynanchum boudieri</i> H. Lev. & Vaniot 之乾燥根。              | 品種錯誤，形態混淆                   |
| 石斛   | 蘭科 Orchidaceae 植物石斛 <i>Dendrobium nobile</i> Lindl.、粉花石斛 <i>Dendrobium loddigesii</i> Rolfe.、黃草石斛 <i>Dendrobium chrysanthum</i> Wall.、馬鞭石斛 <i>Dendrobium fimbriatum</i> Hook. var. <i>oculatum</i> Hook. 或鐵皮石斛 <i>Dendrobium candidum</i> Wall. ex Lindl.等之新鮮或乾燥莖。 | 流蘇金石斛 | 蘭科 Orchidaceae 植物流蘇金石斛 <i>Ephemerantha fimbriata</i> (Blume) Hunt. & Summerh.之乾燥全草。      | 品種錯誤，形態混淆                   |
|      |  | 戟葉金石斛 | 蘭科 Orchidaceae 植物戟葉金石斛 <i>Ephemerantha lonchophylla</i> (Hook. F) Hunt et Summerh.之乾燥全草。 | 品種錯誤，形態混淆                   |
| 石菖蒲  | 天南星科 Araceae 植物石菖蒲 <i>Acorus gramineus</i> Soland. 之乾燥根莖。<br>(應使用石菖蒲處方：天王補心丹、延齡固本丹、孔聖枕中丹)  | 水菖蒲   | 天南星科 Araceae 植物菖蒲 <i>Acorus calamus</i> L.之乾燥根莖。   | 藥材名稱，藥材名稱混淆(菖蒲)             |
|      |  | 九節菖蒲  | 毛茛科 Ranunculaceae 植物阿爾泰銀蓮花 <i>Anemone altaica</i> Fisch. ex C. A. Mey. 之乾燥根莖。            | 1.藥材名稱混淆(菖蒲)<br>2.本草言一吋九節者良 |

| 藥材名稱       | 基原  | 誤用藥材  | 基原   | 備註            |
|------------|---|-------|--|---------------|
| 石膏         | 含水硫酸鈣(CaSO <sub>4</sub> ·2H <sub>2</sub> O) 之礦石。  | 滑石    | 矽酸鹽類礦物。  |               |
| 石蓮子        | 睡蓮科 Nymphaeaceae 植物蓮 <i>Nelumbo nucifera</i> Gaertn. 之乾燥成熟果實。   | 苦石蓮   | 豆科 Leguminosae 植物喙莢雲實 <i>Caesalpinia minax</i> Hance 之乾燥成熟種子。                                  | 品種錯誤，形態混淆     |
| 石蓮肉        | 睡蓮科 Nymphaeaceae 植物蓮 <i>Nelumbo nucifera</i> Gaertn. 之乾燥成熟去心果實。   | 石蓮子   | 睡蓮科 Nymphaeaceae 植物蓮 <i>Nelumbo nucifera</i> Gaertn. 之乾燥成熟果實。                                  | 石蓮肉應去果殼       |
|            |   | 苦石蓮   | 豆科 Leguminosae 植物喙莢雲實 <i>Caesalpinia minax</i> Hance 之乾燥成熟種子。                                  | 品種錯誤，形態混淆     |
| 冰片<br>(龍腦) | 龍腦科 Dipterocarpaceae 植物龍腦香樹 <i>Dryobalanops aromatica</i> Gaertn. F. 之樹脂加工品。  | 薄荷腦   | 唇形科 Labiatae 植物龍腦薄荷 <i>Mentha arvensis</i> Linne forma 之全草提煉出的結晶。                              | 品種錯誤，形態混淆     |
| 地骨皮        | 茄科 Solanaceae 植物枸杞 <i>Lycium chinense</i> Mill. 或寧夏枸杞 <i>Lycium barbarum</i> L. 之乾燥根皮。  | 摻雜香加皮 | 蘿藦科 Asclepiadaceae 植物杠柳 <i>Periploca sepium</i> Bge. 之乾燥根皮。                                    | 品種錯誤          |
| 地龍         | 鉅蚓科 Megascolecidae 動物參環毛蚓 <i>Pheretima aspergillum</i> (E. Perrier)、通俗環毛蚓 <i>Pheretima vulgaris</i> Chen、威廉環毛蚓 <i>Pheretima guillelmi</i> (Michaelsen) 或櫛盲環毛蚓 <i>Pheretima pectinifera</i> Michaelsen 之乾燥體。前一種習稱“廣地龍”，後三者習稱“滬地龍”。 |       |  | 非藥用部位過多(摻雜泥土) |
| 肉蓯蓉        | 列當科 Orobanchaceae 植物肉蓯蓉 <i>Cistanche deserticola</i> Y. C. Ma 或管花肉蓯蓉 <i>Cistanche tubulosa</i> (Schrenk) Wight 之帶鱗葉的乾燥肉質莖。  | 鹽生肉蓯蓉 | 列當科 Orobanchaceae 植物鹽生肉蓯蓉 <i>Cistanche salsa</i> (C.A. Mey.) Benth. et Hook. f. 之乾燥帶鱗葉的肉質莖。    | 品種錯誤，形態混淆     |
|            |   | 草蓯蓉   | 列當科 Orobanchaceae 植物草蓯蓉 <i>Boschniakia rossia</i> (Cham. et Schltdl) Fedtsch. et Flerov 之乾燥全草。 | 品種錯誤，形態混淆     |
|            |   | 玄參    | 玄參科 Scrophulariaceae 植物玄參 <i>Scrophularia ningpoensis</i> Hemsl. 之乾燥根。                         | 品種錯誤，形態混淆     |
| 自然銅        | 硫化物類礦物黃鐵礦族黃鐵礦，主含二硫化鐵。   | 代赭石   | 赤鐵礦的礦石。  |               |

| 藥材名稱 | 基原  | 誤用藥材  | 基原  | 備註               |
|------|---|-------|---|------------------|
| 血竭   | 棕櫚科 <i>Palmae</i> 植物麒麟竭 <i>Daemonorops draco</i> Bl. 之果實滲出的樹脂經加工而成。                                       | 龍血竭   | 百合科 <i>Liliaceae</i> 植物劍葉龍血樹 <i>Dracaena cochinchinensis</i> (Lour.) S. C. Chen (別名柬埔寨龍血樹) 之乾燥樹脂。 | 品種錯誤，形態混淆        |
|      |   | 血竭偽製品 | 用松香和紅色顏料偽造或赭石偽製。  |                  |
|      |   | 血竭偽製品 | 松香及紅色素之偽製品。   |                  |
|      |   | 血竭偽製品 | 紅土製成。   |                  |
| 西紅花  | 鳶尾科 <i>Iridaceae</i> 植物番紅花 <i>Crocus sativus</i> L. 之乾燥柱頭。  | 紅花    | 菊科 <i>Compositae</i> 植物紅花 <i>Carthamus tinctorius</i> L. 之乾燥管狀花。                                  | 品種錯誤，藥材名稱混淆 (紅花) |
|      |   | 蓮蕊染色  | 睡蓮科 <i>Nymphaeaceae</i> 植物蓮 <i>Nelumbo nucifera</i> Gaertn. 之染色乾燥雄蕊。                              | 品種錯誤，形態混淆        |
| 決明子  | 豆科 <i>Leguminosae</i> 植物決明 <i>Cassia obtusifolia</i> L. 或小決明 <i>Cassia tora</i> L. 之乾燥成熟種子。               | 望江南子  | 豆科 <i>Leguminosae</i> 植物望江南 <i>Cassia occidentalis</i> L. 之乾燥成熟種子。                                | 品種錯誤，形態混淆        |
| 沉香   | 瑞香科 <i>Thymelaeaceae</i> 植物白木香 <i>Aquilaria sinensis</i> (Lour.) Gilg 之含有樹脂的木材。採收後割取含樹脂之木材，除去不含樹脂之部分，陰乾。  |       |   | 沉香(熱醇浸出物低於10%)   |
|      |   |       |   | 劣質品              |
|      |   |       |   | 藥材外表有上漆          |
| 沙苑蒺藜 | 豆科 <i>Leguminosae</i> 植物扁莖黃耆 <i>Astragalus complanatus</i> R. Br. 之乾燥成熟種子。習稱沙苑子。(應使用沙苑蒺藜處方：明目地黃丸、明目地黃丸加味) | 蒺藜    | 蒺藜科 <i>Zygophyllaceae</i> 植物蒺藜 <i>Tribulus terrestris</i> L. 之乾燥成熟果實。習稱刺蒺藜。                       | 品種錯誤，藥材名稱混淆 (蒺藜) |
|      |   | 直立黃耆  | 豆科 <i>Leguminosae</i> 植物直立黃耆 <i>Astragalus adsurgens</i> Pall. 之乾燥成熟種子。                           | 品種錯誤，形態混淆        |

| 藥材名稱 | 基原   | 誤用藥材         | 基原  | 備註        |
|------|--|--------------|---|-----------|
| 沙苑蒺藜 | 豆科 Leguminosae 植物扁莖黃耆 <i>Astragalus complanatus</i> R. Br. 之乾燥成熟種子。習稱沙苑子。<br>(應使用沙苑蒺藜處方：明目地黃丸、明目地黃丸加味)                             | 紫雲英          | 豆科 Leguminosae 植物紫雲 <i>Astragalus sinicus</i> L. 之乾燥成熟種子。                                       | 品種錯誤，形態混淆 |
|      |  | 黃野百合         | 豆科 Leguminosae 植物黃野百合(豬屎豆) <i>Crotalaria pallida</i> Ait. ( <i>C. mucronata</i> Desv.) 之乾燥成熟種子。 | 品種錯誤，形態混淆 |
|      |  | 光萼豬屎豆(南美豬屎豆) | 豆科 Leguminosae 植物光萼豬屎豆(南美豬屎豆) <i>Crotalaria zanzibarica</i> Benth. 之乾燥成熟種子。                     | 品種錯誤，形態混淆 |
|      |  | 凹葉野百合        | 豆科 Leguminosae 植物凹葉野百合 <i>Crotalaria retusa</i> L. 之乾燥成熟種子。                                     | 品種錯誤，形態混淆 |
|      |  | 黃野百合及紫雲英     |   |           |
|      |  | 沙苑蒺藜摻雜過多混淆品  | 豆科 Leguminosae 植物扁莖黃耆 <i>Astragalus complanatus</i> R. Br. 之乾燥種子及多量非正品藥材。                       | 雜質過多      |
| 沒藥   | 橄欖科 Burseraceae 植物沒藥樹 <i>Commiphora myrrha</i> Engler 或同屬他種植物樹幹皮部滲出之油膠樹脂。  | 膠質沒藥         | 橄欖科 Burseraceae 植物愛倫堡沒藥樹 <i>Balsamodendron ehrenbergianum</i> Berg. 之油膠樹脂。                      | 品種錯誤，形態混淆 |
|      |  | 沒藥劣質品        | 用沒藥摻入泥砂或樹脂之劣質品。   | 雜質過多      |
|      |  | 琥珀           | 松科 Pinaceae 松屬( <i>Pinus</i> )植物的樹脂，埋藏地下經年久轉化而成的化石樣物質。  | 品種錯誤，形態混淆 |
|      |  | 孩兒茶(兒茶)      | 豆科 Leguminosae 植物兒茶 <i>Acacia catechu</i> (L.) Willd. 之乾燥煎膏。                                    | 品種錯誤，形態混淆 |
| 牡蠣   | 牡蠣科 Ostreidae 動物長牡蠣 <i>Ostrea gigas</i> Thunb.、大連灣牡蠣 <i>Ostrea talienwhanensis</i> Crosse 或近江牡蠣 <i>Ostrea rivularis</i> Gould 之貝殼。 | 龍骨           | 哺乳動物化石。   | 品種錯誤，形態混淆 |
| 芒硝   | 硫酸鹽類礦物芒硝族芒硝，經加工精製而成的結晶體，主含含水硫酸鈉 $\text{Na}_2\text{SO}_4 \cdot 10\text{H}_2\text{O}$ 。  | 化學合成芒硝       | 主含硫酸鈉 $\text{Na}_2\text{SO}_4$ ，白色粉末狀。  |           |
|      |  | 明礬           | 硫酸鹽類礦物明礬，經加工精製而成的結晶體。主含含水硫酸鉀鋁 $\text{KAl}(\text{SO}_4)_2 \cdot 12\text{H}_2\text{O}$ 。          |           |

| 藥材名稱 | 基原  | 誤用藥材    | 基原   | 備註                |
|------|---|---------|--|-------------------|
| 赤茯苓  | 多孔菌科 Polyporaceae 真菌茯苓 <i>Poria cocos</i> (Schw.) Wolf 之乾燥菌核近外皮部的淡紅色部分。                     | 茯苓      | 多孔菌科 Polyporaceae 真菌茯苓 <i>Poria cocos</i> (Schw.) Wolf 之乾燥菌核。                                      | 非藥用部位過多(應僅為淡紅色部分) |
|      |   | 茯神      | 多孔菌科 Polyporaceae 真菌茯苓 <i>Poria cocos</i> (Schw.) Wolf 之附有松根乾燥菌核。                                  | 使用部位錯誤            |
| 防風   | 繖形科 Umbelliferae 植物防風 <i>Saposhnikovia divaricata</i> (Turcz.) Schischk. 之乾燥根。習稱關防風。        | 川防風     | 繖形科 Umbelliferae 植物竹節防風 <i>Ligusticum brachylobum</i> Franch. 之乾燥根。                                | 品種錯誤，藥材名稱混淆(防風)   |
|      |   | 雲防風     | 繖形科 Umbelliferae 植物竹葉防風 <i>Seseli mairei</i> Wolff 之乾燥根。   | 品種錯誤，藥材名稱混淆(防風)   |
|      |   | 濱防風     | 繖形科 Umbelliferae 植物珊瑚菜 <i>Glehnia littoralis</i> Fr. Schmidt et Miquel 之乾燥根。                       | 品種錯誤，藥材名稱混淆(防風)   |
|      |   | 馬英子防風   | 繖形科 Umbelliferae 植物葛縷子 <i>Carum carvi</i> L. 之乾燥根。   | 品種錯誤，藥材名稱混淆(防風)   |
|      |   | 摻雜馬英子防風 |  | 非藥用部位過多           |
| 防己   | 防己科 Menispermaceae 植物粉防己 <i>Stephania tetrandra</i> S. Moore 之乾燥根。<br>(應使用粉防己處方：小續命湯、疏經活血湯) | 廣防己     | 馬兜鈴科 Aristolochiaceae 植物廣防己 <i>Aristolochia fangchi</i> Y. C. Wu ex L. D. Chow & S. M. Hwang 之乾燥根。 | 品種錯誤，藥材名稱混淆(防己)   |
|      |   | 漢防己(青藤) | 防己科 Menispermaceae 植物漢防己 <i>Sinomenium acutum</i> Rehd. et Wils. 之乾燥根或根莖。                          | 品種錯誤，藥材名稱混淆(防己)   |
|      |   | 漢中防己    | 馬兜鈴科 Aristolochiaceae 植物異葉馬兜鈴 <i>Aristolochia heterophylla</i> Hemsl. 之乾燥根。                        | 品種錯誤，藥材名稱混淆(防己)   |



| 藥材名稱 | 基原   | 誤用藥材    | 基原  | 備註              |
|------|--|---------|---|-----------------|
| 防己   | 防己科 Menispermaceae 植物粉防己 <i>Stephania tetrandra</i> S. Moore 之乾燥根。<br>(應使用粉防己處方：小續命湯、疏經活血湯)                                    | 木防己     | 防己科 Menispermaceae 植物木防己 <i>Cocculus trilobus</i> DC. 之乾燥根或根莖。                                | 品種錯誤，藥材名稱混淆（防己） |
|      |  | 小果微花藤   | 茶茱萸科 Icacinaceae 植物小果微花藤 <i>Iodes ovalis</i> Bl. var. <i>vitiginea</i> (Hance) Gragnep. 之乾燥根。 | 品種錯誤，形態混淆       |
|      |  | 瘤枝微花藤   | 茶茱萸科 Icacinaceae 植物瘤枝微花藤 <i>Iodes sequinii</i> (Hevl.) Rehder 之乾燥根。                           | 品種錯誤，形態混淆       |
|      |  | 木香      | 菊科 Compositae 植物木香 <i>Aucklandia lappa</i> Decne. 之乾燥根。                                       | 品種錯誤，形態混淆       |
| 乳香   | 橄欖科 Burseraceae 植物卡氏乳香樹 <i>Boswellia carterii</i> Birdw. 及其同屬植物幹皮部滲出的膠樹脂。  | 乳香偽製品   | 為乳香中摻入松香、樹皮、砂粒等的偽製品。  | 非藥用部位過多         |
|      |  | 松香      | 松科 Pinaceae 植物馬尾松 <i>Pinus massoniana</i> Lamb.。  | 品種錯誤，形態混淆       |
|      |  | 摻有松香之製品 |   | 雜質過多            |
|      |  | 乳香摻木塊   |   | 雜質過多            |
| 京大戟  | 大戟科 Euphorbiaceae 植物大戟 <i>Euphorbia pekinensis</i> Rupr. 之乾燥根。   | 紅大戟     | 茜草科 Rubiaceae 植物紅大戟 <i>Knoxia valerianoides</i> Thorel ex Pitard 之乾燥根。                        | 品種錯誤，形態混淆       |
|      |  | 滇丹參     | 唇形科 Labiatae 植物雲南鼠尾 <i>Salvia yunnanensis</i> C. H. Wright 之乾燥根。                              | 品種錯誤，形態混淆       |
| 兒茶   | 豆科 Leguminosae 植物兒茶 <i>Acacia catechu</i> (L. f.) Willd. 去皮枝幹或茜草科 Rubiaceae 植物兒茶鈎藤 <i>Uncaria gambier</i> Roxb. 葉及嫩枝水煎濃縮之乾燥浸膏。 | 雜質過高兒茶  | 豆科 Leguminosae 植物兒茶 <i>Acacia catechu</i> (L. f.) Willd. 的去皮枝、幹的乾燥煎膏，摻有大量雜物。                  | 雜質過多            |
|      |  | 蘆薈      | 百合科 Liliaceae 植物庫拉索蘆薈 <i>Aloe barbadensis</i> Miller 葉的汁液濃縮乾燥物。                               | 品種錯誤，形態混淆       |

| 藥材名稱        | 基原   | 誤用藥材  | 基原  | 備註             |
|-------------|--|-------|---|----------------|
| 昆布          | 海帶科 Laminariaceae 植物海帶 <i>Laminaria japonica</i> Aresch. 或翅藻科 Alariaceae 植物昆布 <i>Ecklonia kurome</i> Okam. 之乾燥葉狀體。   | 石蓴    | 石蓴為石蓴科植物石蓴 <i>Ulva lactuca</i> L.之乾燥葉狀體。                                  | 品種錯誤，形態混淆      |
|             |  | 南方團扇藻 | 網地藻科 Dictyotaceae 植物南方團扇藻 <i>Padina australis</i> Hauck 之乾燥葉狀體。           | 品種錯誤，形態混淆      |
| 松香          | 松科 Pinaceae 松屬( <i>Pinus</i> )植物的油樹脂，經蒸餾或抽取除去揮發油後所餘固體樹脂。   | 琥珀    | 松科 Pinaceae 松屬( <i>Pinus</i> )植物的樹脂，埋藏地下經年久轉化而成的化石樣物質。                    | 品種錯誤，形態混淆      |
|             |  | 甘松    | 敗醬科 Valerianaceae 植物甘松 <i>Nardostachys chinensis</i> Batal. 之乾燥根及根莖。      | 品種錯誤，形態混淆      |
| 炙黃耆         | 豆科 Leguminosae 植物蒙古黃耆 <i>Astragalus membranaceus</i> (Fisch.) Bge. var. <i>mongholicus</i> (Bge.) Hsiao 或膜莢黃耆 <i>Astragalus membranaceus</i> (Fisch.) Bge. 之乾燥根炮製加工品。      | 炙紅耆   | 豆科 Leguminosae 植物多序岩黃耆 <i>Hedysarum polybotrys</i> Hand.-Mazz. 之乾燥根炮製加工品。 | 品種錯誤，形態混淆      |
| 花椒          | 芸香科 Rutaceae 植物青椒 <i>Zanthoxylum schinifolium</i> Sieb. et Zucc. 或花椒 <i>Zanthoxylum. bungeanum</i> Maxim. 之乾燥成熟果皮。   |       |   | 摻假(有結晶物析出)     |
|             |  |       |   | 人工偽製品          |
|             |  |       |   | 非藥用部位過多(種子未去除) |
| 金不換         | 石杉科 Huperziaceae 植物千層塔 <i>Lycopodium serratum</i> Thunb. 之乾燥全草。<br>(應使用金不換處方：五加皮湯加減味、止痛散加減味)   | 華千金藤  | 防己科 Menispermaceae 植物華千金藤 <i>Stephania sinica</i> Diels 之乾燥塊根。            | 品種錯誤           |
| 金銀花<br>(忍冬) | 忍冬科 Caprifoliaceae 植物忍冬 <i>Lonicera japonica</i> Thunb.、紅腺忍冬 <i>Lonicera hypoglauca</i> Miq.、山銀花 <i>Lonicera confusa</i> DC. 或毛花柱忍冬 <i>Lonicera dasystyla</i> Rehd. 之乾燥花蕾。 | 忍冬藤   | 忍冬科 Caprifoliaceae 植物忍冬 <i>Lonicera japonica</i> Thunb. 之乾燥莖枝。            | 藥用部位錯誤，應使用花蕾   |
| 金櫻子         | 薔薇科 Rosaceae 植物金櫻子 <i>Rosa laevigata</i> Michx. 之乾燥成熟果實。習稱大金櫻。   | 小金櫻   | 薔薇科 Rosaceae 植物小果薔薇 <i>Rosa cymosa</i> Tratt. 之乾燥成熟果實。                    | 品種錯誤，應使用大金櫻    |

| 藥材名稱 | 基原  | 誤用藥材  | 基原  | 備註          |
|------|---|-------|---|-------------|
| 阿魏   | 繖形科 Umbelliferae 植物新疆阿魏 <i>Ferula sinkiangensis</i> K. M. Shen 或阜康阿魏 <i>Ferula fukanensis</i> K. M. Shen 之油膠樹脂。   | 未知物   |   |             |
| 青蒿   | 菊科 Compositae 植物黃花蒿 <i>Artemisia annua</i> L. 之乾燥地上部分。  | 茵陳蒿   | 菊科 Compositae 植物濱蒿 <i>Artemisia scoparia</i> Waldst. et Kit. 或茵陳蒿 <i>Artemisia capillaris</i> Thunb. 之乾燥地上部分。   | 品種錯誤，形態混淆   |
|      |   | 側柏    | 柏科 Cupressaceae 植物側柏 <i>Biota orientalis</i> (L.) Endl. 之乾燥枝梢及葉。  | 品種錯誤，形態混淆   |
| 青黛   | 爵床科 Acanthaceae 植物馬藍 <i>Baphicacanthus cusia</i> (Nees) Bremek.、蓼科 Polygonaceae 植物蓼藍 <i>Polygonum tinctorium</i> Ait. 或十字花科 Cruciferae 植物菘藍 <i>Isatis indigotica</i> Fort. 之葉或莖葉經加工製得乾燥粉末或團塊。 | 靛青    | 爵床科 Acanthaceae 植物馬藍 <i>Baphicacanthus cusia</i> (Nees) Bremek.、蓼科 Polygonaceae 植物蓼藍 <i>Polygonum tinctorium</i> Ait. 或十字花科 Cruciferae 植物菘藍 <i>Isatis indigotica</i> Fort. 之葉或莖葉經加工製得乾燥粉末或團塊。 | 總灰分、酸不溶灰分過高 |
|      |   | 青黛偽製品 | 以染料等之偽製品。   |             |
|      |   | 合成品   |   |             |
| 南鶴虱  | 繖形科 Umbelliferae 植物野胡蘿蔔 <i>Daucus carota</i> Linne. 之乾燥成熟果實。  | 蛇床子   | 繖形科 Umbelliferae 植物蛇床 <i>Cnidium monnieri</i> (L.) Cusson 之乾燥成熟果實。  | 品種錯誤，形態混淆   |
|      |   | 華南鶴虱  | 繖形科 Umbelliferae 植物竊衣 <i>Torilis japonica</i> (Houtt.) DC. 之乾燥成熟果實。   | 品種錯誤，形態混淆   |
| 扁柏   | 柏科 Cupressaceae 植物臺灣扁柏 <i>Chamaecyparis taiwanensis</i> Masamune et Suzuki 之乾燥枝梢和葉。   | 柏木    | 柏科 Cupressaceae 植物柏木 <i>Cupressus funebris</i> Endl. 之乾燥枝梢和葉。   | 品種錯誤，形態混淆   |
| 枯礬   | 又名煨白礬，取揀淨的白礬，置砂鍋內加熱溶化並煨至枯乾。   | 明礬    |   | 炮製          |
| 枳實   | 芸香科 Rutaceae 植物酸橙 <i>Citrus aurantium</i> L. 及其栽培變種或甜橙 <i>Citrus sinensis</i> Osbeck 之乾燥幼果。   | 綠衣枳實  | 芸香科 Rutaceae 植物枸橘 <i>Poncirus trifoliata</i> (L.) Raf. 之乾燥幼果。   | 品種錯誤，形態混淆   |

| 藥材名稱 | 基原  | 誤用藥材     | 基原   | 備註          |
|------|---|----------|--|-------------|
| 柳枝   | 楊柳科 Salicaceae 植物柳 <i>Salix babylonica</i> L. 之乾燥嫩枝。  | 徐長卿      | 蘿藦科 Asclepiadaceae 植物徐長卿 <i>Cynanchum paniculatum</i> (Bge.) Kitag 之乾燥根及根莖。                              | 徐長卿藥材別名為柳枝黃 |
|      |   | 柳枝摻雜柳葉   |  | 非藥用部位過多     |
|      |   | 紅瓶刷子樹    | 桃金娘科 Myrtaceae 植物紅瓶刷子樹 <i>Callistemon rigidum</i> R. Br. 之乾燥嫩枝。  | 品種錯誤，形態混淆   |
| 秋石   | 為人尿或人中白的加工品。  | 鹹秋石      | 鹽的煨製品。   | 炮製          |
| 紅大戟  | 茜草科 Rubiaceae 植物紅大戟 <i>Knoxia valerianoides</i> Thorel ex Pitard 之乾燥根。  | 滇丹參      | 唇形科 Labiatae 植物雲南鼠尾 <i>Salvia yunnanensis</i> C. H. Wright 之乾燥根。   | 品種錯誤，形態混淆   |
| 紅花   | 菊科 Compositae 植物紅花 <i>Carthamus tinctorius</i> L. 之乾燥管狀花。   | 西紅花      | 鳶尾科 Iridaceae 植物番紅花 <i>Crocus sativus</i> L. 之乾燥柱頭。  | 品種錯誤，形態混淆   |
| 胡麻仁  | 胡麻科 Pedaliaceae 植物胡麻 <i>Sesamum indicum</i> L. 之乾燥成熟種子。   | 亞麻仁      | 亞麻科 Linaceae 植物亞麻 <i>Linum usitatissimum</i> L. 之乾燥成熟種子。   | 品種錯誤，形態混淆   |
| 苦杏仁  | 薔薇科 Rosaceae 植物杏 <i>Prunus armeniaca</i> L.、山杏 <i>Prunus armeniaca</i> L. var. <i>ansu</i> Maxim.、西伯利亞杏 <i>Prunus sibirica</i> L. 或東北杏 <i>Prunus mandshurica</i> (Maxim.) Koehne 之乾燥成熟種子。 | 桃仁       | 薔薇科 Rosaceae 植物桃 <i>Prunus persica</i> (L.) Batsch 或山桃 <i>Prunus davidiana</i> (Carr.) Franch. 之乾燥成熟種子。  | 品種錯誤，形態混淆   |
| 苦參   | 豆科 Leguminosae 植物苦參 <i>Sophora flavescens</i> Ait. 之乾燥根。  | 苦參子（鴉膽子） | 苦木科 Simaroubaceae 植物鴉膽子 <i>Bucea javanica</i> (L.) Merr. 之乾燥成熟果實。  | 品種錯誤，形態混淆   |
| 苦蕒   | 茄科 Solanaceae 植物苦蕒 <i>Physalis pubescens</i> L. 之乾燥全草。  | 倒地鈴      | 無患子科 Sapindaceae 植物倒地鈴 <i>Cardiospermum halicacabum</i> L. var. <i>microcarpum</i> (Kunth.) Blume 之乾燥全草。 | 品種錯誤，形態混淆   |
|      |   | 穿心蓮      | 爵床科 Acanthaceae 植物穿心蓮 <i>Andrographis paniculata</i> (Burm. f.) Nees 之乾燥地上部分。                            | 品種錯誤，形態混淆   |
| 郁李仁  | 薔薇科 Rosaceae 植物郁李 <i>Prunus japonica</i> Thunb. 或歐李 <i>Prunus humilis</i> Bunge 之乾燥種子。  | 蕤仁       | 薔薇科 Rosaceae 植物蕤核 <i>Prinsepia uniflora</i> Batal. 之乾燥種子。  | 品種錯誤，形態混淆   |

| 藥材名稱        | 基原  | 誤用藥材           | 基原  | 備註            |
|-------------|---|----------------|---|---------------|
| 香附          | 莎草科 Cyperaceae 植物莎草 <i>Cyperus rotundus</i> L. 之乾燥根莖。   | 粗根莖沙草          | 莎草科 Cyperaceae 植物粗根莖莎草 <i>Cyperus stoloniferus</i> Retz 之乾燥根莖。  | 品種錯誤，形態混淆     |
| 柴胡          | 繖形科 Umbelliferae 植物柴胡 <i>Bupleurum chinense</i> DC. 或狹葉柴胡 <i>Bupleurum scorzonerifolium</i> Willd. 之乾燥根。分別習稱“北柴胡”和“南柴胡”。          | 柴胡<br>(含地上部)   | 繖形科 Umbelliferae 植物柴胡 <i>Bupleurum chinense</i> DC. 或狹葉柴胡 <i>Bupleurum scorzonerifolium</i> Willd. 之乾燥根及部份地上部。  | 非藥用部位過多(地上部)  |
| 栝樓<br>(栝樓實) | 葫蘆科 Cucurbitaceae 植物栝樓 <i>Trichosanthes kirilowii</i> Maxim. 或雙邊栝樓 <i>Trichosanthes rosthornii</i> Harms 之乾燥成熟果實。(應使用栝樓實處方：栝樓枳實湯) | 栝樓仁            | 葫蘆科 Cucurbitaceae 植物栝樓 <i>Trichosanthes kirilowii</i> Maxim. 或雙邊栝樓 <i>Trichosanthes rosthornii</i> Harms 之乾燥成熟種子。   | 誤用栝樓仁         |
| 栝樓仁         | 葫蘆科 Cucurbitaceae 植物栝樓 <i>Trichosanthes kirilowii</i> Maxim. 或雙邊栝樓 <i>Trichosanthes rosthornii</i> Harms 之乾燥成熟種子。                 | 栝樓<br>(栝樓實)    | 葫蘆科 Cucurbitaceae 植物栝樓 <i>Trichosanthes kirilowii</i> Maxim. 或雙邊栝樓 <i>Trichosanthes rosthornii</i> Harms 之乾燥成熟果實。   | 誤用栝樓實，非藥用部位過多 |
| 桃仁          | 薔薇科 Rosaceae 植物桃 <i>Prunus persica</i> (L.) Batsch 或山桃 <i>Prunus davidiana</i> (Carr.) Franch. 之乾燥成熟種子。                           | 苦杏仁            | 薔薇科 Rosaceae 植物杏 <i>Prunus armeniaca</i> L.、山杏 <i>Prunus armeniaca</i> L. var. <i>ansu</i> Maxim.、西伯利亞杏 <i>Prunus sibirica</i> L. 或東北杏 <i>Prunus mandshurica</i> (Maxim.) Koehne 之乾燥成熟種子。 | 品種錯誤，形態混淆     |
| 桑寄生         | 桑寄生科 Loranthaceae 植物桑寄生 <i>Taxillus chinensis</i> (DC.) Danser 之乾燥帶葉莖枝。<br>(應使用桑寄生處方：獨活寄生湯)                                       | 紅花桑寄生          | 桑寄生科 Loranthaceae 植物紅花桑寄生 <i>Scurrula parasitica</i> L. [ <i>Loranthus parasitica</i> (L.) Merr. ] 之帶葉莖枝。   | 品種錯誤，形態混淆     |
|             |   | 大葉桑寄生          | 桑寄生科 Loranthaceae 植物大葉桑寄生 <i>Scurrula liquidambaricolus</i> (Hayata) Danser 之帶葉莖枝。  | 品種錯誤，形態混淆     |
|             |   | 槲寄生            | 桑寄生科 Loranthaceae 植物槲寄生 <i>Viscum coloratum</i> (Komar.) Nakai 之帶葉莖枝。   | 品種錯誤，形態混淆     |
|             |   | 楓寄生            | 桑寄生科 Loranthaceae 植物楓寄生 <i>Aspidixia liquidambaricola</i> (Hay.) Nakai 之帶葉莖枝。   | 品種錯誤，形態混淆     |
|             |   | 桑枝             | 桑科 Moraceae 植物桑 <i>Morus alba</i> L. 之嫩枝。   | 品種錯誤，形態混淆     |
|             |   | 大葉桑寄生<br>摻多量桑枝 |   |               |

| 藥材名稱        | 基原   | 誤用藥材    | 基原  | 備註                                |
|-------------|--|---------|---|-----------------------------------|
| 海桐皮         | 豆科 Leguminosae 植物刺桐 <i>Erythrina ernduca</i> Lam. 或喬木刺桐 <i>Erythrina arborescens</i> Roxb. 之乾燥莖皮。  | 木棉      | 木棉科 Bombacaceae 之木棉 <i>Gossampinum molarica</i> DC. 之乾燥莖皮。  | 品種錯誤，形態混淆                         |
|             |  | 食茱萸     | 芸香科 Rutaceae 植物食茱萸 <i>Zanthoxylum ailanthoides</i> Sieb. et Zucc. 之乾燥莖皮。  | 品種錯誤，形態混淆                         |
| 海帶          | 眼子菜科 Potamogetonaceae 植物大葉藻 <i>Zostera marina</i> L. 之乾燥葉狀體。   | 昆布      | 海帶科 Laminariaceae 植物海帶 <i>Laminaria japonica</i> Aresch. 或翅藻科 Alariaceae 植物昆布 <i>Ecklonia kurome</i> Okam. 之乾燥葉狀體。                      | 植物海帶 <i>L. japonica</i> 為昆布藥材基原之一 |
| 烏樟          | 樟科 Lauraceae 植物大葉釣樟 <i>Lindera umbellata</i> Thunb.  | 炒炭棕櫚科植物 |   |                                   |
| 烏藥          | 樟科 Lauraceae 植物烏藥 <i>Lindera aggregata</i> (Sims) Kosterm. 之乾燥塊根。  | 三稜      | 黑三稜科 Sparganiaceae 植物黑三稜 <i>Sparganium Stoloniferum</i> Buch. - Ham. 之乾燥塊莖。   | 品種錯誤，形態混淆                         |
| 浙貝母<br>(珠貝) | 百合科 Liliaceae 植物浙貝母 <i>Fritillaria thunbergii</i> Miq. 之乾燥鱗莖。<br>【應使用浙貝母處方：兒科杏蘇飲、桔梗湯(濟生方)、真人活命飲(仙方活命飲)】                                      | 川貝母     | 百合科 Liliaceae 植物暗紫貝母 <i>Fritillaria unibracteata</i> Hsiao et K. C. Hsia 之乾燥鱗莖。   | 品種錯誤，藥材名稱混淆(貝母)                   |
|             |  | 平貝母     | 百合科 Liliaceae 植物平貝母 <i>Fritillaria ussuriensis</i> Maxim. 之乾燥鱗莖。  | 品種錯誤，藥材名稱混淆(貝母)                   |
|             |  | 伊貝母     | 百合科 Liliaceae 植物平貝母 <i>Fritillaria pallidiflora</i> Schrenk 之乾燥鱗莖。  | 品種錯誤，藥材名稱混淆(貝母)                   |
| 益母草         | 唇形科 Labiatae 植物益母草 <i>Leonurus heterophyllus</i> Sweet [ <i>Leonurus japonicus</i> Houtt. ] 之乾燥地上部分。   | 木賊      | 木賊科 Equisetaceae 植物木賊 <i>Equisetum hiemale</i> L. 之乾燥全草。  | 品種錯誤，形態混淆                         |
| 真珠<br>(珍珠)  | 珍珠貝科動物馬氏珍珠貝 <i>Pteria martensii</i> (Dunker)、蚌科動物三角帆蚌 <i>Hyriopsis cumingii</i> (Lea) 或褶紋冠蚌 <i>Cristaria plicata</i> (Leach) 等雙殼類動物受刺激形成的珍珠。 | 珍珠母     | 珍珠貝科動物馬氏珍珠貝 <i>Pteria martensii</i> (Dunker)、蚌科動物三角帆蚌 <i>Hyriopsis cumingii</i> (Lea) 或褶紋冠蚌 <i>Cristaria plicata</i> (Leach) 等雙殼類動物的貝殼。 | 藥材名稱混淆(珍珠)，使用部位錯誤                 |
|             |  | 塑膠珍珠    | 塑膠製品。   | 偽製品                               |

| 藥材名稱         | 基原   | 誤用藥材          | 基原  | 備註                  |
|--------------|--|---------------|---|---------------------|
| 茵陳蒿          | 菊科 Compositae 植物濱蒿 <i>Artemisia scoparia</i> Waldst. et Kit. 或茵陳蒿 <i>Artemisia capillaris</i> Thunb. 之乾燥地上部分。春季採收的幼苗習稱“綿茵陳”，秋季採割帶花蕾的習稱“茵陳蒿”。 | 青蒿            | 菊科 Compositae 植物黃花蒿 <i>Artemisia annua</i> L. 之乾燥地上部分。  | 品種錯誤，形態混淆           |
|              |  | 北茵陳           | 唇形科 Labiatae 植物牛至 <i>Origanum vulgare</i> L. var. <i>formosanum</i> Hayata 之乾燥全草。             | 品種錯誤，形態混淆           |
| 馬蹄金          | 旋花科 Convolvulaceae 植物馬蹄金 <i>Dichondra repens</i> Forst 之乾燥全草。  |               |   |                     |
| 馬錢子<br>(番木鱉) | 馬錢科 Loganiaceae 植物馬錢 <i>Strychnos nux-vomica</i> L. 之乾燥成熟種子。   | 木鱉子           | 葫蘆科 Cucurbitaceae 植物木鱉 <i>Momordica cochinchinensis</i> (Lour.) Spreng. 之乾燥成熟種子。              | 品種錯誤，藥材名稱混淆<br>(木鱉) |
| 骨碎補          | 水龍骨科 Polyodiaceae 植物槲蕨 <i>Drynaria fortunei</i> (Kunze) J. Sm. 之乾燥根莖。  | 大葉骨碎補         | 骨碎補科 Davalliaceae 植物大葉骨碎補 <i>Davallia formosana</i> Hayata 之乾燥根莖。                             | 品種錯誤，形態混淆           |
|              |  | 光葉槲蕨          | 水龍骨科 Polyodiaceae 植物光葉槲蕨 <i>Drynaria propinqua</i> (Wall. ex Mett.) Bedd. 之乾燥根莖。              | 品種錯誤，形態混淆           |
|              |  | 骨碎補摻雜<br>光葉槲蕨 |   |                     |
| 乾薑           | 薑科 Zingiberaceae 植物薑 <i>Zingiber officinale</i> Rosc. 之乾燥根莖。   |               |   | 蒸煮烘乾之乾薑             |
| 密蒙花          | 馬錢科 Loganiaceae 植物密蒙花 <i>Buddleja officinalis</i> Maxim. 之乾燥花蕾及花序。   | 結香花           | 瑞香科 Thymelaeaceae 植物結香 <i>Edgeworthia chrysantha</i> Lindl. 之乾燥花蕾及花序。                         | 品種錯誤，形態混淆           |
| 旋覆花          | 菊科 Compositae 植物旋覆花 <i>Inula japonica</i> Thunb. [ <i>Inula britannica</i> L. var. <i>chinensis</i> (Rupr.) Regel ] 之乾燥頭狀花序。                 | 茶花            | 茶科 Theaceae 植物茶 <i>Camellia sinensis</i> O. Ktze. 之乾燥花。                                       | 品種錯誤，形態混淆           |
| 梔子           | 茜草科 Rubiaceae 植物梔子 <i>Gardenia jasminoides</i> Ellis 之乾燥成熟果實。  | 水梔子           | 茜草科 Rubiaceae 植物大花梔子 <i>Gardenia jasminoides</i> Ellis var. <i>grandiflora</i> Nakai 之乾燥成熟果實。 | 品種錯誤，形態混淆           |

| 藥材名稱 | 基原  | 誤用藥材    | 基原  | 備註              |
|------|---|---------|---|-----------------|
| 貫眾   | 鱗毛蕨科 Dryopteridaceae 植物粗莖鱗毛蕨 <i>Dryopteris crassirhizoma</i> Nakai 之乾燥根莖及葉柄殘基。                    | 本貫眾     | 桫欏科 Cyatheaceae 植物筆筒樹 <i>Cyathea lepifera</i> (J. Sm. ex Hook.) Copel. 樹梢著生葉片之樹幹。                 | 品種錯誤，藥材名稱混淆（貫眾） |
|      |   | 蘇鐵蕨貫眾   | 烏毛蕨科 Blechnaceae 植物蘇鐵蕨 <i>Brainia insingnis</i> (Hook.) J. Sm. 帶葉柄殘基之根莖。                          | 品種錯誤，藥材名稱混淆（貫眾） |
|      |   | 單芽狗脊蕨貫眾 | 烏毛蕨科 Blechnaceae 植物單芽狗脊蕨 <i>Woodwardia unigemmata</i> (Makino) Nakai 帶葉柄殘基之根莖。                    | 品種錯誤，藥材名稱混淆（貫眾） |
| 連鬚葉蔥 | 百合科 Liliaceae 植物蔥 <i>Allium fistulosum</i> L. 之全草。  | 蓮鬚（蓮蕊）  | 睡蓮科 Nymphaeaceae 植物蓮 <i>Nelumbo nucifera</i> Gaertn. 之乾燥雄蕊。                                       | 品種錯誤，形態混淆       |
| 陳皮   | 芸香科 Rutaceae 植物橘 <i>Citrus reticulata</i> Blanco 及其栽培品種之乾燥成熟果皮。藥材分為“廣陳皮”和“陳皮”。                    | 橘紅      | 芸香科 Rutaceae 植物橘 <i>Citrus reticulata</i> Blanco 及其栽培變種之乾燥外層果皮。                                   | 品種錯誤，形態混淆       |
| 鹿角   | 鹿科 Cervidae 動物梅花鹿 <i>Cervus nippon</i> Temminck 或馬鹿 <i>Cervus elaphus</i> Linnaeus 之雄鹿已骨化的角。      | 馴鹿角     | 鹿科 Cervidae 動物馴鹿 <i>Pangifer tarandus</i> L. 之雄鹿已骨化的角。  | 品種錯誤，形態混淆       |
|      |   | 鹿角霜     | 鹿科 Cervidae 動物梅花鹿 <i>Cervus nippon</i> Temminck 或馬鹿 <i>Cervus elaphus</i> Linnaeus 之角熬制鹿角膠後剩餘的骨渣。 |                 |
| 鹿角膠  | 鹿角經水煎煮，濃縮製成的固體膠。  |         |   | 誤使用了鹿角膠（液體）     |
| 鹿角霜  | 鹿科 Cervidae 動物梅花鹿 <i>Cervus nippon</i> Temminck 或馬鹿 <i>Cervus elaphus</i> Linnaeus 的角熬制鹿角膠後剩餘的骨渣。 | 龍骨      | 哺乳動物骨骼化石。   | 品種錯誤，形態混淆       |



| 藥材名稱 | 基原  | 誤用藥材           | 基原   | 備註             |
|------|---|----------------|--|----------------|
| 鹿茸   | 鹿科 Cervidae 動物梅花鹿 <i>Cervus nippon</i> Temminck 或馬鹿 <i>Cervus elaphus</i> Linnaeus 之雄鹿未骨化密生茸毛之幼角。 | 鹿角片            | 鹿科 Cervidae 動物梅花鹿 <i>Cervus nippon</i> Temminck 或馬鹿 <i>Cervus elaphus</i> Linnaeus 之雄鹿已骨化的角。 | 藥材生長狀態不同       |
|      |   |                |  | 摻雜多量大部份已鈣化之鹿角片 |
| 麥芽   | 禾本科 Gramineae 植物大麥 <i>Hordeum vulgare</i> L. 之成熟穎果，經發芽乾燥而成。                                       | 穀芽             | 禾本科 Gramineae 植物稻 <i>Oryza sativa</i> L. 之穎果，經加工發芽的乾燥品。                                      | 品種錯誤，形態混淆      |
| 琥珀   | 松科 Pinaceae 松屬( <i>Pinus</i> )植物的樹脂，埋藏地下經年久轉化而成的化石樣物質。  | 松香             | 松科 Pinaceae 松屬( <i>Pinus</i> )植物的油樹脂，經蒸餾或抽取除去揮發油後所餘固體樹脂。                                     | 品種錯誤，形態混淆      |
|      |   | 秋石             | 食鹽加工品。   | 品種錯誤，形態混淆      |
|      |   | 薤白             | 百合科 Liliaceae 植物小根蒜 <i>Allium macrostemon</i> Bunge. 之乾燥鱗莖。                                  | 品種錯誤，形態混淆      |
| 紫花地丁 | 堇菜科 Violaceae 植物紫花地丁 <i>Viola yedoensis</i> Makino 之乾燥全草。   | 廣地丁            | 龍膽科 Gentianaceae 植物廣地丁 <i>Gentiana loureira</i> (D. Don) Griseb. 之乾燥全草。                      | 品種錯誤，形態混淆      |
|      |   | 犁頭草            | 堇菜科 Violaceae 植物犁頭草 <i>Viola japonica</i> Langsd 之乾燥全草。                                      | 品種錯誤，形態混淆      |
| 紫蘇子  | 唇形科 Labiatae 植物紫蘇 <i>Perilla frutescens</i> (L.) Britt. 之乾燥成熟果實。                                  | 紫蘇子摻雜菟絲子及人工偽製品 |  | 雜質過多           |
|      |   | 黃芥子            | 十字花科 Cruciferae 植物黃芥子 <i>Brassica juncea</i> (L.) Czern. et Coss. 之乾燥成熟種子。                   | 品種錯誤，形態混淆      |
| 紫蘇葉  | 唇形科 Labiatae 植物紫蘇 <i>Perilla frutescens</i> (L.) Britt. 之乾燥葉。                                     | 紫蘇葉摻雜紫蘇梗       |  | 非藥用部位過多        |

| 藥材名稱        | 基原   | 誤用藥材     | 基原   | 備註           |
|-------------|--|----------|--|--------------|
| 菊花          | 菊科 Compositae 植物菊花 <i>Chrysanthemum morifolium</i> (Ramat.) Tzvel. 之乾燥頭狀花序。藥材按產地和加工方法不同，分為“亳菊”、“滁菊”、“貢菊”、“杭菊”。                       | 野菊花      | 菊科 Compositae 植物野菊 <i>Chrysanthemum indica</i> L. 之乾燥頭狀花序。   | 品種錯誤，形態混淆    |
| 菟絲子<br>(註二) | 旋花科 Convolvulaceae 植物菟絲子 <i>Cuscuta chinensis</i> Lam. 之乾燥成熟種子。  | 大菟絲子     | 旋花科 Convolvulaceae 植物金燈藤 <i>Cuscuta japonica</i> Choisy. 之乾燥成熟種子。  | 品種錯誤，形態混淆    |
|             |  | 南方菟絲子    | 旋花科 Convolvulaceae 植物南方菟絲子 <i>Cuscuta australis</i> R. Br. 之乾燥成熟種子。  | 品種錯誤，形態混淆    |
|             |  | 紫蘇子      | 唇形科 Labiatae 植物紫蘇 <i>Perilla frutescens</i> (L.) Britt. 之乾燥成熟種子。   | 品種錯誤，形態混淆    |
|             |  | 偽製品      | 人工偽製品。   |              |
|             |  | 偽製品      | 菟絲子摻雜人工偽製品。  |              |
|             |  | 黃芥子      | 十字花科 Cruciferae 植物黃芥子 <i>Brassica juncea</i> (L.) Czern. Et Coss. 之乾燥成熟種子。   | 品種錯誤，形態混淆    |
|             |  | 沙苑蒺藜     | 豆科 Leguminosae 植物扁莖黃耆 <i>Astragalus complanatus</i> R. Br. 之乾燥成熟種子。習稱沙苑子。  | 品種錯誤，形態混淆    |
|             |  | 摻人造泥塊及石粒 |  | 雜質過多         |
| 訶子          | 使君子科 Combretaceae 植物訶子 <i>Terminalia chebula</i> Retz. 之乾燥成熟果實。  | 藏青果      | 使君子科 Combretaceae 植物訶子 <i>Terminalia chebula</i> Retz. 之乾燥幼果。  | 藥材生長狀態不同     |
|             |  | 去訶子肉之果實  | 使君子科 Combretaceae 植物訶子 <i>Terminalia chebula</i> Retz. 之乾燥成熟果實去肉。  | 藥用部位不同       |
| 訶子肉         | 使君子科 Combretaceae 植物訶子 <i>Terminalia chebula</i> Retz. 或絨毛訶子 <i>Terminalia chebula</i> Retz. var. <i>tomentella</i> Kurt. 之乾燥成熟去核果實。 | 訶子       | 使君子科 Combretaceae 植物訶子 <i>Terminalia chebula</i> Retz. 或絨毛訶子 <i>Terminalia chebula</i> Retz. var. <i>tomentella</i> Kurt. 之乾燥成熟果實。 | 非藥用部位過多（未去核） |

| 藥材名稱 | 基原   | 誤用藥材   | 基原   | 備註             |
|------|--|--------|--|----------------|
| 黃芩   | 唇形科 Labiatae 植物黃芩 <i>Scutellaria baicalensis</i> Georgi 之乾燥根。  | 綠黃芩    | 唇形科 Labiatae 植物滇黃芩 <i>Scutellaria amoena</i> C. H. Wright 之乾燥根。                  | 品種錯誤，形態混淆      |
|      |  |        |  | 非藥用部位過多（摻地上部位） |
| 黃耆   | 豆科 Leguminosae 植物蒙古黃耆 <i>Astragalus membranaceus</i> (Fisch.) Bge. var. <i>mongholicus</i> (Bge.) Hsiao 或膜莢黃耆 <i>Astragalus membranaceus</i> (Fisch.) Bge. 之乾燥根。 | 紅耆     | 豆科 Leguminosae 植物多序岩黃耆 <i>Hedysarum polybotrys</i> Hand.-Mazz. 之乾燥根。習稱“晉耆”。      | 品種錯誤，形態混淆      |
|      |  | 摻雜多量紅耆 |  |                |
| 黃連   | 毛茛科 Ranunculaceae 植物黃連 <i>Coptis chinensis</i> Franch. 或其他同屬別種植物之乾燥根莖。   |        |  | 非藥用部位過多（摻地上部位） |
| 椿根皮  | 苦木科 Simaroubaceae 植物臭椿 <i>Ailanthus altissima</i> (Mill.) Swingle 之乾燥根皮或樹幹皮。   | 未知物    |  |                |
| 楓樹葉  | 金縷梅科 Hamamelidaceae 植物楓香樹 <i>Liquidambar formosana</i> Hance 之乾燥樹葉。  | 槭樹葉    | 槭樹科 Aceraceae 植物槭樹 之乾燥樹葉。  | 品種錯誤，形態混淆      |
| 滑石   | 硅酸鹽類礦物滑石族滑石，主含含水硅酸鎂。   | 花蕊石    | 主含碳酸鈣等成分。  | 品種錯誤，形態混淆      |
| 煨薑   | 薑科 Zingiberaceae 植物薑 <i>Zingiber officinale</i> Rosc. 之乾燥根莖之炮製加工品。（將生薑用濕麵或濕紙包裹加熱）  | 乾薑     | 薑科 Zingiberaceae 植物薑 <i>Zingiber officinale</i> Rosc. 之乾燥根莖。                     | 藥材炮製狀態不同       |
| 當歸身  | 繖形科 Umbelliferae 植物當歸 <i>Angelica sinensis</i> (Oliv.) Diels 之乾燥主根。  | 當歸     | 繖形科 Umbelliferae 植物當歸 <i>Angelica sinensis</i> (Oliv.) Diels 之乾燥全根（當歸頭加當歸身加當歸尾）。 | 非藥用部位過多        |
| 粳米   | 禾本科 Gramineae 植物稻 <i>Oryza sativa</i> L. 之乾燥去殼種仁。  | 大麥     | 禾本科 Gramineae 植物大麥 <i>Hordeum vulgare</i> L. 之乾燥成熟穎果。                            | 品種錯誤，形態混淆      |

| 藥材名稱    | 基原   | 誤用藥材    | 基原   | 備註              |
|---------|--|---------|--|-----------------|
| 篇蓄      | 蓼科 Polygonaceae 植物篇蓄 <i>Polygonum aviculare</i> L. 之乾燥地上部分。  | 小飛揚     | 大戟科 Euphorbiaceae 植物小飛揚 <i>Chamaesyce thymifolia</i> (L.) Millsp. 之乾燥全草。 | 品種錯誤，形態混淆       |
| 槐枝      | 豆科 Leguminosae 植物槐 <i>Sophora japonica</i> L. 之乾燥嫩枝條。  | 柳枝      | 楊柳科 Salicaceae 植物柳 <i>Salix babylonica</i> L. 之乾燥嫩枝。                     | 品種錯誤，形態混淆       |
|         |  | 槐枝及非嫩枝  |  | 非藥用部位過多（非嫩枝條過多） |
|         |  | 槐之果梗    |  | 藥用部位不同          |
|         |  | 槐枝摻果梗   |  | 非藥用部位過多（果梗）     |
|         |  | 槐之花梗及果梗 |  | 藥用部位不同          |
|         |  | 槐角      | 豆科 Leguminosae 植物槐樹 <i>Sophora japonica</i> L. 之成熟乾燥果實。                  | 藥用部位不同          |
|         |  | 槐花      | 豆科 Leguminosae 植物槐樹 <i>Sophora japonica</i> L. 之乾燥花及花蕾。                  | 藥用部位不同          |
|         |  | 木香      | 菊科 Compositae 植物木香 <i>Aucklandia lappa</i> Decne. 之乾燥根。                  | 品種錯誤，形態混淆       |
| 漢防己（青藤） | 防己科 Menispermaceae 植物漢防己 <i>Sinomenium acutum</i> Rehd. et Wils. 之乾燥根或根莖。  |         |  |                 |
| 蒲公英     | 菊科 Compositae 植物蒲公英 <i>Taraxacum mongolicum</i> Hand.-Mazz.、鹼地蒲公英 <i>Taraxacum borealisinense</i> Kitam. 或同屬數種植物之乾燥全草。 | 兔兒菜     | 菊科 Compositae 植物兔兒菜 <i>Ixeris chinensis</i> (Thunb.) Nakai 之乾燥全草。        | 品種錯誤，形態混淆       |
|         |  | 丁豎朽     | 菊科 Compositae 植物毛蓮菜 <i>Elephantopus scaber</i> L. 之乾燥全草。                 | 品種錯誤，形態混淆       |

| 藥材名稱 | 基原   | 誤用藥材 | 基原   | 備註              |
|------|--|------|--|-----------------|
| 蒺藜   | 蒺藜科 Zygophyllaceae 植物蒺藜 <i>Tribulus terrestris</i> L. 之乾燥成熟果實。習稱刺蒺藜。<br>(應使用蒺藜處方：洗肝明目散、當歸飲子、還睛丸、寶眼明丸)  | 沙苑蒺藜 | 豆科 Leguminosae 植物扁莖黃耆 <i>Astragalus complanatus</i> R. Br. 之乾燥成熟種子。習稱沙苑子。    | 品種錯誤，藥材名稱混淆（蒺藜） |
| 蒼朮   | 菊科 Compositae 植物北蒼朮 <i>Atractylodes chinensis</i> (DC.) Koidz. 或茅蒼朮 <i>Atractylodes lancea</i> (Thunb.) DC. 之乾燥根莖。                                   | 白朮   | 菊科 Compositae 植物白朮 <i>Atractylodes macrocephala</i> Koidz. 之乾燥根莖。            |                 |
| 豨薟草  | 菊科 Compositae 植物豨薟 <i>Siegesbeckia orientalis</i> L.、腺梗豨薟 <i>Siegesbeckia pubescens</i> Makino 或毛梗豨薟 <i>Siegesbeckia glabrescens</i> Makino 之乾燥地上部分。 | 魚針草  | 唇形科 Labiatae 植物魚針草 <i>Anisomeles indica</i> (L.) Kuntze 之乾燥全草。               | 藥材名稱混淆（台語音）     |
| 辣椒   | 茄科植物 Solanaceae 植物辣椒 <i>Capsicum annuum</i> L. 之乾燥果實。  | 新鮮辣椒 | 茄科植物 Solanaceae 植物辣椒 <i>Capsicum annuum</i> L. 之新鮮果實。                        | 藥材若未特別註明一般乾品    |
| 樟腦   | 樟科 Lauraceae 植物樟 <i>Cinnamomum camphora</i> (L.) Presl 之根、幹、枝及葉經蒸餾精製而成的顆粒狀物。   | 樟腦油  | 樟科 Lauraceae 植物樟 <i>Cinnamomum camphora</i> (L.) Presl 之根、幹、枝及葉經蒸餾精製而成的揮發性油。 |                 |
| 穀芽   | 禾本科 Gramineae 植物稻 <i>Oryza sativa</i> L. 之穎果，經加工發芽的乾燥品。  | 麥芽   | 禾本科 Gramineae 植物大麥 <i>Hordeum vulgare</i> L. 之成熟穎果，經發芽乾燥而成。                  | 品種錯誤，形態混淆       |
| 蓮花   | 睡蓮科 Nymphaeaceae 植物蓮 <i>Nelumbo nucifera</i> Gaernt. 之乾燥花蕾。  | 睡蓮花  | 睡蓮科 Nymphaeaceae 植物睡蓮 <i>Nymphaea tetragona</i> Georgi 之乾燥花蕾。                | 品種錯誤，形態混淆       |
| 蔥白   | 百合科 Liliaceae 植物蔥 <i>Allium fistulosum</i> L. 近根的新鮮鱗莖。   | 連鬚葉蔥 | 百合科 Liliaceae 植物蔥 <i>Allium fistulosum</i> L. 之新鮮全草。                         | 非藥用部位過多         |
|      |  | 蔥葉   | 百合科 Liliaceae 植物蔥 <i>Allium fistulosum</i> L. 之乾燥綠色葉部。                       | 藥用部位不同          |
|      |  | 薤白   | 百合科 Liliaceae 植物小根蒜 <i>Allium macrostemon</i> Bunge. 之乾燥鱗莖。                  | 品種錯誤，形態混淆       |

| 藥材名稱 | 基原  | 誤用藥材  | 基原  | 備註             |
|------|---|-------|---|----------------|
| 豬膽   | 豬科 Suidae 動物豬 <i>Sus scrofa domestica</i> Brisson 之乾燥膽。   |       |   | 摻有大量澱粉及結晶之粉末   |
| 橘紅   | 芸香科 Rutaceae 植物橘 <i>Citrus reticulata</i> Blanco 及其栽培變種之乾燥外層果皮。   | 陳皮    | 芸香科 Rutaceae 植物橘 <i>Citrus reticulata</i> Blanco 及其栽培品種之乾燥成熟果皮。   | 使用部位錯誤         |
|      |   | 化橘紅   | 芸香科 Rutaceae 植物化州柚 <i>Citrus grandis</i> (L.) Osbeck var. <i>tomentosa</i> Hort. 及植物柚 <i>Citrus grandis</i> (L.) Osbeck 之未成熟或成熟之乾燥外層果皮。 | 品種錯誤，形態混淆      |
|      |   | 柳丁    | 芸香科 Rutaceae 植物柳丁 <i>Citrus sinensis</i> (L.) Osbeck 之乾燥成熟果皮。   | 品種錯誤，形態混淆      |
| 澤蘭   | 唇形科 Labiatae 植物地瓜兒苗 <i>Lycopus lucidus</i> Turcz. 之乾燥地上部分。  | 佩蘭    | 菊科 Compositae 植物佩蘭 <i>Eupatorium fortunei</i> Turcz. 之乾燥地上部分。   | 品種錯誤，形態混淆      |
|      |   | 澤蘭混雜品 | 澤蘭摻雜其他菊科植物。   |                |
|      |   | 菊科植物  |   |                |
| 龍膽   | 龍膽科 Gentianaceae 植物龍膽 <i>Gentiana scabra</i> Bge.、三花龍膽 <i>Gentiana triflora</i> Pall.、條葉龍膽 <i>Gentiana manshurica</i> Kitag. 及堅龍膽 <i>Gentiana regescens</i> Franch. 之乾燥根及根莖。前三者習稱龍膽，後一種習稱堅龍膽。 |       |   | 非藥用部位過多(摻地上部位) |
| 龜板   | 龜科 Kinosternidae 動物烏龜 <i>Chinemys reevesii</i> (Gray) 或同屬動物之腹甲。   | 龜甲    | 龜科 Kinosternidae 動物烏龜 <i>Chinemys reevesii</i> (Gray) 之背甲及腹甲。   | 藥用部位不同         |
|      |   | 鱉甲    | 鱉科 Trionychidae 動物鱉 <i>Trionyx sinensis</i> Weigmann 之背甲。   | 品種錯誤，形態混淆      |
| 龜板膠  | 龜科 Kinosternidae 動物烏龜 <i>Chinemys reevesii</i> (Gray) 的腹甲經水煎煮，濃縮製成的固體膠。   |       |   | 誤使用了龜板膠（液體）    |

| 藥材名稱          | 基原  | 誤用藥材        | 基原   | 備註              |
|---------------|---|-------------|--|-----------------|
| 膽南星           | 為製天南星的細粉與牛、羊或豬膽汁經加工而成，或為生天南星細粉與牛、羊或豬膽汁經發酵加工而成。  | 製南星         |  | 炮製法不同           |
| 薄荷            | 唇形科 Labiatae 植物薄荷 <i>Mentha haplocalyx</i> Briq. 及同屬近緣植物之乾燥葉及帶花枝梢之全草。                                       | 枇杷葉         | 薔薇科 Rosaceae 枇杷 <i>Eriobotrya japonica</i> (Thunb.) Lindl. 之乾燥葉。                     | 品種錯誤，形態混淆       |
| 薏苡仁           | 禾本科 Gramineae 植物薏苡 <i>Coix lacryma-jobi</i> L. var. <i>ma-yuen</i> (Roman.) Stapf 之乾燥成熟種仁。                  | 未知物         |  |                 |
| 蟪蟲<br>(土/地蠶蟲) | 鱗蠊科 Corydiidae 昆蟲地蠶 <i>Eupolyphaga sinensis</i> Walker 或冀地蠶 <i>Steleophaga plancyi</i> (Boleny) 之雌蟲乾燥體。     | 東方龍虱        | 龍虱科 Dytiscidae 動物東方龍虱 <i>Cybister tripunctatus orientalis</i> Gschwendtn. 之乾燥蟲體。     | 品種錯誤，形態混淆       |
| 薺芎            | 桔梗科 Campanulaceae 植物杏葉沙參 <i>Adenophora hunanensis</i> Nannf. 之乾燥根。  | 川明參         | 繖形科 Umbelliferae 植物川明參 <i>Chuanminshen violaceum</i> Sheh et Shan 之乾燥根。              | 品種錯誤，形態混淆       |
| 懷牛膝           | 莧科 Amaranthaceae 植物懷牛膝 <i>Achyranthes bidentata</i> Blume 之乾燥根。<br>(應使用懷牛膝處方：虎潛丸、白鳳丸、養血壯筋健步丸、濟生腎氣丸、還少丹、玉女煎) | 川牛膝         | 莧科 Amaranthaceae 植物川牛膝 <i>Cyathula officinalis</i> Kuan 之乾燥根，臺灣市售稱杜牛膝。               | 藥材名稱混淆（牛膝）      |
|               |   | 味牛膝         | 爵床科 Acanthaceae 植物腺毛馬藍 <i>Strobilanthes forrestii</i> Diels 之乾燥根及根莖。                 | 藥材名稱混淆（牛膝）      |
| 藕節            | 睡蓮科 Nymphaeaceae 植物蓮 <i>Nelumbo nucifera</i> Gaertn. 之乾燥根莖節部。   | 蓮藕          | 睡蓮科 Nymphaeaceae 植物蓮 <i>Nelumbo nucifera</i> Gaertn. 之乾燥根莖。                          | 藥用部位不同          |
| 藁本            | 繖形科 Umbelliferae 植物藁本 <i>Ligusticum sinense</i> Oliv. 之乾燥根莖及根。  | 羌活          | 繖形科 Umbelliferae 植物羌活 <i>Notopterygium incisum</i> Ting ex H. T. Chang 之乾燥根莖及根。      | 品種錯誤，形態混淆       |
| 蘆薈            | 百合科 Liliaceae 植物庫拉索蘆薈 <i>Aloe barbadensis</i> Miller 葉的汁液濃縮乾燥物。   | 蘆薈植物        | 百合科 Liliaceae 植物蘆薈 <i>Aloe vera</i> (L.) Webb. var. <i>chinense</i> Haw.。            | 品種錯誤，藥材名稱混淆（蘆薈） |
|               |   | 血餘<br>(血餘炭) | 人科 Hominidae 動物人 <i>Homo sapiens</i> Linne 之人髮製成的炭化物。                                | 品種錯誤，形態混淆       |
| 蘇木            | 豆科 Leguminosae 植物蘇木 <i>Caesalpinia sappan</i> L. 之乾燥心材。   | 小葉紅豆        | 豆科 Leguminosae 植物小葉紅豆 <i>Ormosia microphylla</i> Merr. ex L. Chen in Sargetia 之乾燥心材。 | 品種錯誤，形態混淆       |

| 藥材名稱        | 基原  | 誤用藥材            | 基原   | 備註        |
|-------------|---|-----------------|--|-----------|
| 鐵鈞竿         | 遠志科 Polygalaceae 植物瓜子金 <i>Polygala japonica</i> Houtt. 之乾燥根或全草。   | 未知物             |  |           |
| 麝香          | 鹿科 Cervidae 動物林麝 <i>Moschus berezovskii</i> Flerov、馬麝 <i>Moschus sifanicus</i> Przewalski 或原麝 <i>Moschus moschiferus</i> Linnaeus 成熟雄體肚臍和生殖器之間的香囊中的分泌物。 | 人工麝香            | 為人工合成品。  |           |
|             |   | Muscone<br>無或微量 |  |           |
| 麝香酮         | 麝香的主要成分(Muscone)。   | Musk ketone     |  |           |
|             |   | 麝香偽製品           | 未檢出 Muscone，但檢出 Benzyl benzoate。   |           |
|             |   | 麝香偽製品           | 未檢出 Muscone，但檢出 Musk xylene。   |           |
| 鐵線透骨草       | 毛茛科 Ranunculaceae 植物黃花鐵線蓮 <i>Clematis intricata</i> Bge. 之乾燥全草。   | 珍珠透骨草           | 大戟科 Euphorbiaceae 植物地構葉 <i>Speranskia tuberculata</i> (Bge.) Baill. 之乾燥全草。 | 品種錯誤，形態混淆 |
|             |   | 銹毛鐵線蓮           | 毛茛科 Ranunculaceae 植物銹毛鐵線蓮 <i>Clematis leschenaultiana</i> DC. 之乾燥全草。       | 品種錯誤，形態混淆 |
|             |   | 卷柏科植物           | <i>Selaginella</i> sp.。  | 品種錯誤，形態混淆 |
|             |   | 活血丹             | 唇形科 Labiatae 植物活血丹 <i>Glechoma longituba</i> (Nakai) Kupr. 之乾燥全草。          | 品種錯誤，形態混淆 |
| 蠶砂<br>(晚蠶砂) | 蠶蛾科 Bombycidae 昆蟲家蠶 <i>Bombyx mori</i> L. 之幼蟲乾燥糞便。  | 未知物             | 尚待鑑定。  |           |

註一：中華人民共和國藥典 2010 年版除上述四種基原外，另新增兩個川貝母藥材基原：

(1) 太白貝母 *Fritillaria taipaiensis* P. Y. Li.

(2) 瓦布貝母 *Fritillaria unibracteata* Hsiao et K. C. Hsia var. *wabuensis* (S. Y. Tang et S. C. Yue) Z. D. Liu, S. Wang et S. C. Chen

註二：中華人民共和國藥典 2010 年版收載南方菟絲子 *Cuscuta australis* R. Br. 為正品藥材來源之一。

註三：若無特殊規定，非藥用部位（雜質）不得超過 5%。



表十一、聖愈湯等中藥基準方 100 方出典整理

| 編號  | 基準方名    | 出典       | 出版社      | 出版年份(民國) | 頁碼         |
|-----|---------|----------|----------|----------|------------|
| 101 | 聖愈湯     | 醫宗金鑑     | 瑞成書局     | 62       | 上冊第 501 頁  |
| 102 | 十神湯     | 太平惠民和劑局方 | 旋風出版社    | 64       | 卷之二-十二     |
| 103 | 升麻葛根湯   | 醫方集解     | 文光圖書公司   | 62       | 第 57~58 頁  |
| 104 | 辛夷散     | 醫方集解     | 文光圖書公司   | 62       | 第 312 頁    |
| 105 | 小承氣湯    | 傷寒論      | 臺灣中華書局   | 62       | 卷五-九~十一    |
| 106 | 調味承氣湯   | 傷寒論      | 臺灣中華書局   | 62       | 卷二-三十一     |
| 107 | 桃仁承氣湯   | 傷寒論      | 臺灣中華書局   | 62       | 卷三-二十九     |
| 108 | 大柴胡湯    | 傷寒論      | 臺灣中華書局   | 62       | 卷三-二十七     |
| 109 | 防風通聖散   | 醫方集解     | 文光圖書公司   | 62       | 第 99~100 頁 |
| 110 | 葛根黃芩黃連湯 | 傷寒論      | X        | X        | X          |
| 111 | 桑菊飲     | 溫病條辨     | 旋風出版社    | 58       | 第 19~20 頁  |
| 112 | 杏蘇散     | 溫病條辨     | 旋風出版社    | 58       | 第 54~55 頁  |
| 113 | 銀翹散     | 溫病條辨     | 旋風出版社    | 58       | 第 17~19 頁  |
| 114 | 柴胡桂枝湯   | 傷寒論      | 臺灣中華書局   | 62       | 卷四-九       |
| 115 | 小柴胡湯    | 傷寒論      | 臺灣中華書局   | 62       | 卷三-十九~二十三  |
| 116 | 芍藥甘草湯   | 傷寒論      | 臺灣中華書局   | 62       | 卷二-三十一     |
| 117 | 柴陷湯     | 沈氏尊生書    | 自由出版社    | 50       | 卷十七-六      |
| 118 | 黃連湯     | 傷寒論      | 臺灣中華書局   | 62       | 卷四-二十一     |
| 119 | 四逆散     | 傷寒論      | 臺灣中華書局   | 62       | 卷六-十四~十七   |
| 120 | 旋覆代赭石湯  | 傷寒雜病論    | 中醫整合研究小組 | 76       | 卷八第 164 頁  |
| 121 | 半夏厚朴湯   | 金匱要略     | 臺灣中華書局   | 62       | 卷下-六       |
| 122 | 橘皮竹茹湯   | 濟生方      | 上海古籍出版社  | 80       | 卷二-十五      |
| 123 | 橘核丸     | 濟生方      | 上海古籍出版社  | 80       | 卷三-十一      |

| 編號  | 基準方名    | 出典                   | 出版社      | 出版年份(民國) | 頁碼          |
|-----|---------|----------------------|----------|----------|-------------|
| 124 | 復元活血湯   | 醫學發明 <sup>*7</sup>   | 新文豐出版公司  | 68       | 第 8~10 頁    |
| 125 | 大黃牡丹皮湯  | 金匱要略                 | 臺灣中華書局   | 62       | 卷中-二十三      |
| 126 | 芍藥湯     | 病機氣宜保命集              | 文力印書館    | 59       | 第 82~83 頁   |
| 127 | 桂枝茯苓丸   | 金匱要略                 | 臺灣中華書局   | 62       | 卷下-一        |
| 128 | 當歸拈痛湯   | 李東垣方                 | X        | X        | X           |
| 129 | 四逆湯     | 傷寒論                  | 臺灣中華書局   | 62       | 卷二-三十二      |
| 130 | 當歸四逆湯   | 傷寒論                  | 臺灣中華書局   | 62       | 卷六-二十二~二十三  |
| 131 | 真武湯     | 傷寒論                  | 臺灣中華書局   | 62       | 卷六-十二       |
| 132 | 小建中湯    | 傷寒金匱方                | X        | X        | X           |
| 133 | 大建中湯    | 金匱要略                 | 臺灣中華書局   | 62       | 卷上-二十五      |
| 134 | 黃耆建中湯   | 金匱要略                 | X        | X        | X           |
| 135 | 六一散     | 醫方集解                 | 文光圖書公司   | 62       | 第 222~224 頁 |
| 136 | 五苓散     | 傷寒論                  | 臺灣中華書局   | 62       | 卷三-十五       |
| 137 | 豬苓湯     | 傷寒論                  | 臺灣中華書局   | 62       | 卷五-十四       |
| 138 | 越婢加朮湯   | 金匱要略                 | 臺灣中華書局   | 62       | 卷中-十一       |
| 139 | 羌活勝濕湯   | 內外傷辯惑論 <sup>*8</sup> | 上海古籍出版社  | 80       | 卷中          |
| 140 | 茵陳蒿湯    | 傷寒論                  | 臺灣中華書局   | 62       | 卷五-十七~十八    |
| 141 | 薏苡仁湯    | 張氏醫通                 | 自由出版社    | 81       | 卷十三         |
| 142 | 苓桂朮甘湯   | 金匱要略                 | 臺灣中華書局   | 62       | 卷中-三        |
| 143 | 小半夏加茯苓湯 | 金匱要略                 | 臺灣中華書局   | 62       | 卷中-六        |
| 144 | 腎著湯     | 金匱要略                 | 臺灣中華書局   | 62       | 卷中-二        |
| 145 | 潤腸湯     | 萬病回春                 | X        | X        | X           |
| 146 | 響聲破笛丸   | 萬病回春                 | X        | X        | X           |
| 147 | 半夏瀉心湯   | 傷寒論                  | 臺灣中華書局   | 62       | 卷四-十一       |
| 148 | 瀉白散     | 小兒藥證直訣               | 力行書局有限公司 | 71       | 卷下-二        |

| 編號  | 基準方名    | 出典                | 出版社     | 出版年份(民國) | 頁碼        |
|-----|---------|-------------------|---------|----------|-----------|
| 149 | 普濟消毒飲   | 東垣氏效方             | X       | X        | X         |
| 150 | 三黃瀉心湯   | 金匱要略              | 臺灣中華書局  | 62       | 卷中-十六     |
| 151 | 清心利膈湯   | 中國醫學大辭典           | 商務印書館   | 61       | 第 2558 頁  |
| 152 | 半夏天麻白朮湯 | 脾胃論               | 新文豐出版公司 | 68       | 卷下-五      |
| 153 | 安中散     | 太平惠民和劑局方          | 旋風出版社   | 64       | 卷之三-十一~十二 |
| 154 | 玉屏風散    | 世醫得效方             | X       | X        | X         |
| 155 | 乙字湯     | 驗方 <sup>*9</sup>  | 藥業時報社   | 79       | 第 30-31 頁 |
| 156 | 消痔丸     | 瘍醫大全              | △       | △        | △         |
| 157 | 紫雲膏     | 外科正宗              | 旋風出版社   | 59       | 卷十一-十三    |
| 158 | 八味帶下方   | 驗方 <sup>*10</sup> | 醫道之日本社  | 78       | 第 146 頁   |
| 159 | 溫經湯     | 金匱要略              | 臺灣中華書局  | 62       | 卷下-十一     |
| 160 | 芎歸膠艾湯   | 金匱要略              | 臺灣中華書局  | 62       | 卷下-二      |
| 161 | 當歸芍藥散   | 金匱要略              | 臺灣中華書局  | 62       | 卷下-二      |
| 162 | 生化湯     | 傅青主女科             | 士林出版社   | 77       | 後篇-卷上-五~六 |
| 163 | 玉泉丸     | 古今醫統              | 人民衛生出版社 | 80       | 下冊第 21 頁  |
| 164 | 黃連上清丸   | 中國醫學大辭典           | 商務印書館   | 61       | 第 3259 頁  |
| 165 | 梔子鼓湯    | 傷寒論               | 臺灣中華書局  | 62       | 卷三-十七     |
| 166 | 桔梗湯     | 濟生方               | 上海古籍出版社 | 80       | 卷八-八      |
| 167 | 清肺湯     | 醫方集解              | 文光圖書公司  | 62       | 第 319 頁   |
| 168 | 瓜蒌枳實湯   | 萬病回春              | 人民衛生出版社 | 81       | 第 113 頁   |
| 169 | 不換金正氣散  | 太平惠民和劑局方          | 旋風出版社   | 64       | 卷之三-九     |
| 170 | 健脾丸     | 證治準繩              | 新文豐出版公司 | 68       | 第 313 頁   |
| 171 | 連翹敗毒散   | 醫方集解              | 文光圖書公司  | 62       | 第 67 頁    |
| 172 | 補陰湯     | 萬病回春              | 人民衛生出版社 | 81       | 第 303 頁   |
| 173 | 麥味地黃丸   | 醫方集解              | 文光圖書公司  | 62       | 第 4 頁     |

| 編號  | 基準方名         | 出典                   | 出版社      | 出版年份(民國) | 頁碼            |
|-----|--------------|----------------------|----------|----------|---------------|
| 174 | 滋陰地黃丸(熟乾地黃丸) | 蘭室秘藏                 | 新文豐出版社   | 68       | 卷上-五十一        |
| 175 | 當歸補血湯        | 內外傷辯惑論* <sup>8</sup> | 上海古籍出版社  | 80       | 卷中-十六         |
| 176 | 大補陰丸         | 丹溪心法                 | 五洲出版社    | 73       | 卷十九-十六        |
| 177 | 七寶美髯丹        | 醫方集解                 | 文光圖書公司   | 62       | 第 5 頁         |
| 178 | 斑龍丸          | 古今醫統                 | 人民衛生出版社  | 80       | 上冊第 1390 頁    |
| 179 | 再造散          | 傷寒六書                 | △        | △        | △             |
| 180 | 養肝丸          | 濟生方                  | 上海古籍出版社  | 80       | 第 495 頁       |
| 181 | 清涼散          | 萬病回春                 | 人民衛生出版社  | 81       | 第 288 頁       |
| 182 | 甘麥大棗湯        | 金匱要略                 | 臺灣中華書局   | 62       | 卷下-六          |
| 183 | 柴胡加龍骨牡蠣湯     | 傷寒雜病論                | 中醫整合研究小組 | 76       | 卷七第 139~140 頁 |
| 184 | 保產無憂方        | 驗方新編* <sup>11</sup>  | 大中國圖書公司  | 73       | 卷上第 100 頁     |
| 185 | 當歸飲子         | 證治準繩                 | 新文豐出版公司  | 68       | 第 403 頁       |
| 186 | 寧嗽丸          | 中國醫學大辭典              | 商務印書館    | 61       | 第 3758 頁      |
| 187 | 二陳湯(丸)       | 太平惠民和劑局方             | 旋風出版社    | 64       | 卷之四-三         |
| 188 | 桂枝芍藥知母湯      | 金匱要略                 | 臺灣中華書局   | 62       | 卷上-十三         |
| 189 | 蒼耳散          | 證治準繩                 | 新文豐出版公司  | 68       | 第 694~695 頁   |
| 190 | 柴胡清肝湯        | 醫宗金鑑                 | 瑞成書局     | 62       | 下冊第 73 頁      |
| 191 | 托裏消毒飲        | 外科正宗                 | 旋風出版社    | 59       | 卷二-九          |
| 192 | 桑螵蛸散         | 本草衍義                 | △        | △        | △             |
| 193 | 溫清飲(解毒四物湯)   | 醫學入門                 | 台聯國風出版社  | 62       | 第 624 頁       |
| 194 | 金鎖固精丸        | 醫方集解                 | 文光圖書公司   | 62       | 第 356 頁       |
| 195 | 保和丸          | 丹溪心法                 | 五洲出版社    | 73       | 卷十八-二         |
| 196 | 胃苓湯          | 中國醫學大辭典              | 商務印書館    | 61       | 第 1912 頁      |
| 197 | 平胃散(丸)       | 太平惠民和劑局方             | 旋風出版社    | 64       | 卷之三-四         |
| 198 | 白虎加人參        | 傷寒論                  | 臺灣中華書局   | 62       | 卷十-十二         |

| 編號  | 基準方名 | 出典      | 出版社     | 出版年份(民國) | 頁碼        |
|-----|------|---------|---------|----------|-----------|
| 199 | 抑肝散  | 證治準繩    | 新文豐出版公司 | 68       | 第 69~70 頁 |
| 200 | 溫膽湯  | 中國醫學大辭典 | 商務印書館   | 61       | 第 3457 頁  |

附註：

X：為基準方公告出典與 80-83 年公會建議案中所收載之出典資料不一致。

△：為查無該典籍之出版社。

1. 醫方集解來自於本草備要醫方集解。
2. 脾胃論來自於醫統四脈全書 10。
3. 此事難知來自於醫統四脈全書 11。
4. 證治準繩與六科準繩為同一本書，來自於六科準繩。
5. 外科正宗來自於校正外科正宗。
6. 千金方來自於備急千金要方。
7. 醫學發明來自於醫統四脈全書 14。
8. 內外傷辯惑論來自於病機氣宜保命集外七種。
9. 驗方為一般用漢方處方手冊。
10. 驗方為經驗·漢方處方分量集。
11. 驗方為增訂正續驗方新編。

本資料係由勝昌製藥廠股份有限公司參考該公司李沐勳顧問執行行政院衛生署中藥基準方相關計畫內容整理提供。

附件一

## 「中藥處方應使用之藥材基原研究」計畫產官學諮詢小組 會議記錄

時間：中華民國 100 年 3 月 22 日（星期二）上午十時

地點：台北市雙城街六號

行政院衛生署中醫藥委員會二樓會議室

主持人：黃林煌 主任委員

計畫主持人：何玉鈴 助理教授

出席人員：

行政院衛生署中醫藥委員會中藥組王鵬豪組長、行政院衛生署中醫藥委員會中藥組林南海技士、行政院衛生署中醫藥委員會中藥組翁順吉技士、行政院衛生署中醫藥委員會中藥組謝采蓓技士、行政院衛生署食品藥物管理局研究檢驗組黃坤森技士、國醫董延齡中醫診所董延齡醫師、台北醫學大學生藥研究所張憲昌教授、國防醫學大學藥學系吳午龍教授、中國醫藥大學學士後中醫系賴東淵副教授、中國醫藥大學中國藥學暨中藥資源學系張永勳教授、臺灣區製藥工業同業公會中藥經營發展委員會李威著主任委員、港香蘭藥廠股份有限公司林英聖經裡、科達製藥股份有限公司簡美英經理、莊松榮製藥廠股份有限公司江淑端經理、財團法人臺灣必安研究所莊武璋副所長、弘光科技大學護理系何玉鈴助理教授。

**會議議程：**

### **壹、主席報告**

處方中應使用之藥材名稱除中醫藥委員會已公告外，討論聖愈湯等 100 個中藥基準方處方中應使用之藥材基原；討論基準方中多來源之藥材基原問題，提供中藥廠送中藥製劑查驗登記之參考，提高處方使用藥材品項之正確性。

## 貳、討論事項

案由一：處方中應使用之藥材名稱除中醫藥委員會已公告外，討論聖愈湯等 100 個中藥基準方處方中應使用之藥材基原。

## 參、來賓發言摘要

王鵬豪 組長：感謝主持人能執行這樣的計畫，很多基準方到底該用哪種藥材，確實需要去探討，感謝各位產官學界委員能在今這個平台上，共同討論聖愈湯等中藥基準方 100 方是否有需要檢討改進的地方，也借重各位委員及藥廠的經驗，擬定正確方針，讓藥廠於處方送審時能更有依據、更明確。

黃坤森 技士：若基準方中應使用藥材為炮製品，如炙甘草、製何首烏、炮附子等，藥廠在送查驗登記時，就應檢送該藥材所規範的炮製品；若基準方中應使用藥材無特別規範為炮製品，藥廠在送查驗登記時，檢送之藥材有無炮製過皆可。基準方中用到的連翹，於中華中藥典有規範出青翹和老翹，各別亦有規範夾雜物不得超過多少（青翹不得超過 3%，老翹不得超過 9%），原則上連翹在送查驗登記時，檢送青翹或老翹都可。

何玉鈴 助理教授：針對藥材來源不易購得或列為保育物種的品項，2010 年版中華人民共和國藥典已將藿香、硬紫草等不易購得的藥材從藥典裡刪除。另外去年在執行「中藥處方應使用之藥材基原研究」計畫時，已與產官學諮詢小組達成共識，如果基準方中有用到藿香，都建議使用廣藿香，但中醫藥委員會已公告藿香正氣散（丸）應使用藿香，是否可改為使用廣藿香，建議由臺灣區製藥工業同業公會發文，行文給中醫藥委員會提請討論。目前中華中藥典無規範藥材炮製方法，因此有時在炮製規格上會有些爭議，建議中醫藥委員會未來可以在這個部分有一個規範，某一個藥材其炮製品需規範到什麼程度。

董延齡 院長：希望基準方只列最基本及常用的方，例如六味地黃丸，刪除少用方子，增列良方，例如承氣湯系列只列大承氣湯即可，其他為加減方。並建議基準方排列能以基準方用量順序來排列，及以臨床醫師所需治療病症來寫基準方之用藥內容，例如川牛膝、懷牛膝之使用。

張永勳 教授：中醫藥委員會先前已有說明，因同一處方從不同出典抄寫，會有不同的藥材組成，故以中醫藥委員會之公告為主，方便藥廠執行，例如血府逐瘀湯的牛膝應使用川牛膝。今天將針對中醫藥委員會公告之基準方內容進行討論。建議增列出典來源，請參考「臺灣中藥藥品管理相關法規會編」（中華民國 95 年 12 月行政院衛生署中醫藥委員會編印）

賴東淵 副教授：會議除了正本清源討論基準方中應使用之藥材基原問題外，建議也討論中藥材炮製的重要性，並增列炮製的規範。如厚朴建議需用薑汁炮製，才會有其有效成分。針對聖愈湯等中藥基準方 100 方之附件（連同之前六味地黃丸中藥基準方 100 方）建議於方名旁增列出典來源。

莊武璋 副所長：同一藥材在不同的基準方中，如有不同的炮製方法，藥廠原則上會依照基準方的規範來執行，所以也希望中醫藥委員會在公告基準方之內容時，能更清楚明確。基準方中白朮炮製的部分，2010 年版中華人民共和國藥典現在只有規範麩炒白朮（土炒白朮所使用的灶心土，又名伏龍肝，現已很難取得），所以建議白朮的炮製方法是使用麩炒白朮。

江淑端 經理：許多基準方中有用到木香，因為木香是 CITES 的物種，可否也允許使用川木香，兩者成分與含量相似（川木香不是 CITES 的物種），現因保育問題，購買木香需向大陸申請 CITES 證明，有時很困難，即使已製成產品要外銷，國外亦會要求這方面的文件要齊全，建議基準方中用到的木香同時亦可使用川木香來替代。

簡美英 經理：中醫藥委員會公告藿香正氣散（丸）需用藿香，不可用廣藿



香，但 2010 年版中華人民共和國藥典已改用廣藿香，是否可改為使用廣藿香，因藿香現在已取得不易。

#### 肆、結論

- 一、針對藥材來源不易購得或列為保育物種的品項，2010 年版中華人民共和國藥典已將藿香、硬紫草等不易購得的藥材從藥典裡刪除。另外去年在執行「中藥處方應使用之藥材基原研究」計畫時，已與產官學諮詢小組達成共識，如果基準方中有用到藿香，都建議使用廣藿香，但中醫藥委員會已公告藿香正氣散（丸）應使用藿香，是否可改為使用廣藿香，建議由臺灣區製藥工業同業公會發文，行文給中醫藥委員會提請討論。
- 二、許多基準方中有用到木香，因為木香是 CITES 的物種，可否也允許使用川木香，兩者成分與含量相似（川木香不是 CITES 的物種）；現因保育問題，購買木香需向大陸申請 CITES 證明，有時很困難，即使已製成產品要外銷，國外亦會要求這方面的文件要齊全。基準方中用到的木香是否同時亦可使用川木香來替代，待下次會議擬提請討論，也請廠商提供具體的資料。
- 三、部分基準方中使用的藥材建議改用其炮製品，如小承氣湯之厚朴建議使用薑製厚朴、防風通聖散之白朮建議使用炒白朮...等，針對基準方中藥材的炮製問題，希望中醫藥委員會未來能有相關規範。
- 四、聖愈湯等 100 個中藥基準方處方中應使用之藥材基原，會議討論之修正內容與委員建議之意見另加一備註欄說明，並針對聖愈湯等 100 個中藥基準方（連同之前六味地黃丸 100 個中藥基準方）於方名旁增列出典來源，請見表五。

#### 伍、臨時動議

#### 陸、散會

附件二

## 「中藥處方應使用之藥材基原研究」計畫產官學諮詢小組 會議記錄

時間：中華民國 100 年 8 月 2 日（星期二）上午十時

地點：台北市雙城街六號

行政院衛生署中醫藥委員會二樓會議室

主持人：黃林煌 主任委員

計畫主持人：何玉鈴 助理教授

出席人員：

行政院衛生署中醫藥委員會中藥組林南海技士、行政院衛生署中醫藥委員會中藥組黃彥豪技士、行政院衛生署中醫藥委員會中藥組洪肇宏技士、行政院衛生署中醫藥委員會中藥組翁順吉技士、行政院衛生署中醫藥委員會中藥組陳彥汝技士、國防醫學大學藥學系吳午龍教授、長庚醫院中醫分院中醫藥劑部楊榮季主任、勝昌製藥廠股份有限公司林秀蓁品管人員、港香蘭藥廠股份有限公司黃建豪品管人員、科達製藥股份有限公司簡美英副總經理、莊松榮製藥廠股份有限公司江淑端經理、財團法人臺灣必安研究所莊武璋副所長、中國醫藥大學中國藥學暨中藥資源學系張永勳教授、弘光科技大學護理系何玉鈴助理教授。

會議議程：

### 壹、主席報告

討論公告「進口及市售中藥材飲片之標籤或包裝應標示事項處理原則」、「可同時提供食品使用之中藥材」公告品項之中藥材基原。

### 貳、討論事項

案由一：「進口及市售中藥材飲片之標籤或包裝應標示事項處理原則」之公告品項（324 種）品項基原內容，提請討論：

說明：

決議：

- 一、「進口及市售中藥材飲片之標籤或包裝應標示事項處理原則」之公告品項（324 種）中，重覆 2 次的麥門冬及明牙黨（亦屬於黨參的一種），建議刪除，會議討論之修正內容，請見表七。
- 二、行政院衛生署於民國 97 年 10 月 14 日發文公告修正「進口及市售中藥材飲片之標籤或包裝應標示事項處理原則」，其中有特別說明屬毒、劇類藥材（如：天南星、川烏、草烏、巴豆等），應於包裝標示上載明是否經炮製，以資區別。屬毒、劇類之藥材已於備註欄說明，詳細內容請見表七。

案由二：「可同時提供食品使用之中藥材」品項基原內容，提請討論：

說明：

決議：

- 一、「可同時提供食品使用之中藥材」品項中的禽獸類建議將鴨、鵝列入。
- 二、「可同時提供食品使用之中藥材」212 品項中，其中包含「本草綱目」內之五穀雜糧、蔬果及畜牧魚獸等 161 種品項「可同時提供食品使用之中藥材」，部分來自古書的名稱，現代已無在使用之中藥材品項（如紅白蓮花、龍荔），定義不清之中藥材品項（如飯、粥、米糕、蒸餅等），有毒中藥材品項（如土芋），及牽涉到保育物種的畜牧魚獸類，均建議刪除，會議討論之修正內容，請見表八。
- 三、「可同時提供食品使用之中藥材」212 品項中，部分重覆或屬於同物的品項，如萵苣（重覆 2 次）、橄欖（重覆 2 次）、龍眼（不包含種子）（與龍眼肉屬於同物）、芝麻（與胡麻屬於同物）等，均建議刪除，會議討論之修正內容，請見表八。

**參、臨時動議**

**肆、散會**